滿洲報

（第三種郵便物認可大正十一年七月二十四日）
發行人 平山 編輯人 金念曾 印刷人 金慕章
（本報價目）每月一圓四角六個月七圓八角全年十五圓報費先惠郵票不收（外國除日本滿洲加郵稅）（廣告刊資）一行十二字起碼一日每行一圓特別地位加倍長期者另議以上俱以現大洋爲本位但朝鮮臺灣日本及其他國即以日本金幣爲本位
大連市常盤町二十九番地 發行所 滿洲報社
電話 編輯部（長）七五一三番 四〇三四番 經理部（長）二二四六二番 社長室（長）二一八一四番 振替貯金口座（大連）三七一二番
THE MAN CHOU PAO 29—31 Tokiwacho Dairen, Manchuria
昭和八年十二月二十六日

中央機投爆彈 福州大混亂

陳銘樞宅受害甚大 政府大禮堂亦被炸

二十四日午後一時十五分中央軍飛行機五架出現於福州東方通過南台及至省城之上州上下陷於混亂避難民逃於郊外政府要人亦皆避藏極爲不安（廿五福州電）

即行爆擊炸彈猛烈 炸裂大呈淒慘光景

飛行隊數次旋回飛行亘有五十分投下炸彈即行飛去爆炸的目標是**人民政府軍司令部飛機場照光台陳銘樞住宅等被害甚大政府大禮堂亦投下炸彈三個**

廿二日中央軍航空隊爆炸漳州後於廿三日更繼續爆炸福建政府的所在地福州矣 即廿三日午後二時半中央飛行機一架飛至福州上空突然投炸彈四枚而飛去革命政府即以準備之高射砲應戰炸彈二枚落於東街之第一方面軍司令部附近其他二枚落於革命軍之飛行場附近爲此福州城內大爲狼狽人心頗爲動搖（廿五日福州電）

閩軍繼續北進

中央軍不能出而邀擊 兩軍衝突當在數日後

共產軍擬侵泰順

據來自浙江省境泰順之消息在壽寧十九路軍指揮下的共產軍於廿三日在泰順南方攻擊浙江第一別動隊鹵獲小槍數百餘支共產軍由附近的土匪貧農參加勢力日爲增大今其數已達五十寬機擬侵入泰順福建主力軍形將進擊者在甫城方面爲沈光漢譚啓秀大部隊現以先鋒隊繼續北進中在該方面之中央軍勢力薄弱有不能出而邀擊的模樣故觀兩軍正式衝突尚在數日後云（廿五日杭州電）

孫張胡的會見

頗惹起非常的注目

預定月末歸鄉赴馬尼拉的孫科氏在香港將預定延期擬與一月六日抵香港的張學良會見並會晤胡漢民氏協議時局問題又將介石汪精衛等三巨頭的會見的結果將以如何形式出現惹起非常注目云（廿五日香港電）

張繼一行赴京

向中央政府報告一切

中央派遣代表張繼一行乘塞福亞遜號今晨七時抵滬二十五日晚赴京向中央政府報告一切云

歸國途中的張學良

豫定八日抵滬

歸國途中的張學良豫定一月八日抵上海當圍繞張學良的歸國舊東北軍關係南京派廣東派廣西派均策動使張氏加入自派又張學良的顧問端納氏爲歡迎張氏刻已赴新嘉坡以絕對排日爲標榜的端納氏將獻如何方策中國側亦甚注目云（廿五日上海電）

汪精衛痛罵

閩土地政策

南京訊、國府十八日晨舉行紀念週、到林森汪兆銘朱家驊陳紹寬賀耀組李元鼎林翔呂超魏懷朱培德曾仲鳴等及國府職員四百餘人、林主席領導行禮後、汪兆銘報告、略謂、叛逆陳銘樞等在閩組織僞政府將總理遺囑黨旗等完全毀滅、謂總理紀念週係一種宗教儀式、等於具文、狂妄荒謬、達於極點、紀念週之意義、重在使吾人紀念過去之事實、不至忘却而知警惕、俾達到一貫之政策、與共同之目的、昔吳王夫差欲報父仇、每日必使人問曰、夫差、爾忘越王之殺爾父乎、答曰唯、未敢忘、三年如一日、未嘗或斷、後果滅越、爲父報仇、爲父報仇尚且如此、吾人救國、更應時時提醒、使念念不忘、以達到救國之目的、又叛逆等在閩提倡土地政策、以法國革命與俄國革命之成功爲理由、殊不知我國國情與當初法俄國情迥異、叛逆等僅知以欺騙手段朦蔽民衆、其手段僅爲屠殺、結果必使國民經濟更不可收拾、深望同志諸君、第一須知叛逆等之口號是欺騙之口號、第二須認定共產主義不但不可以救國、而且可以危害國家、大家共同努力、繼續實行治標剿匪治本建設之一貫政策云云

歐洲人民的厭戰 政府則作戰備

各國對遠東情形甚形隔膜 王家禎在滬講演國際現況

滬訊、國際問題研究會廿四日下午五時在八仙橋青年會九樓請前外交次長王家禎演講最近國際現狀、到陳立廷許秋晚陳蔗青朱少屏等、由陳立廷主席、茲誌王氏講詞如下、王氏謂、兄弟於兩年前出國中國於國際聯盟大會中當選爲行政院理事、國人頗表欣幸、距一月後、即有九一八之變、國聯遇和平能否保障之試金石、莫不注意、至今日環遊歸來、主席囑兄弟報告國際現狀、試拉雜談之、今日國際外交集團除蘇聯之外、可分爲三、一爲歐洲大陸、一爲弱小民族、其重心爲遠東、其另一爲不列顛帝國與北美合衆國、而二者之關係、則歐陸各國對遠東弱小民族、甚爲隔膜、認識亦模糊、遠不若英美對遠東注意、加九一八後、世界舞台上之大人物墨索里尼者、倘不知東三省之在何處、其他可見矣、東北四省、固爲國際上一重要問題、而世界各國之觀點、則遠不如歐洲大陸問題之重視、歐洲自十九世紀之初拿破崙失敗之後、因各國有平等發展之機會、故得保持百年和平、至歐戰結束、訂立凡爾賽和約、於是法國儼然成爲盟主、不惟戰敗之德、備受壓迫、即戰勝之意、亦爲威脅、於是失去均勢、而今日國家主義之勃興、高節關稅壁壘、經濟帝國主義日益流行偕受此刺激而起也、歐洲各國面積不及我國版圖之大、出產各具特長、人民生活所需、正賴有無相通、互爲調劑、今各國欲求閉關自給、祇求本國出品之輸出、而拒絕外國貨物之進口、安得不益陷恐慌乎、至黃金集中、致各國不能維持貨幣本位、亦爲經濟恐慌原因之一、歐戰前世界黃金、平均分配於各用金國家、以敦倫爲市場、以互相調劑、求得平衡、至歐戰以來、因賠欵及戰債關係、幾全集於美法兩國、計美國爲百分之六十八法國爲百分之三十而其他數十國僅爲百分之二、於是多餘者無從使用、而缺乏者無法維持、在國外市場狹小與現金群感缺乏之際、各國尚謀合理解決之道、自歐洲大戰之後、世界人民莫不厭惡戰爭、即如美國人民、鑒於參加歐戰、直接間接損失數十萬優秀有爲之國民、而貸出之鉅額債欵尚無收回之希望、故亦莫不反對戰爭、至歐洲各國、飽受戰爭之慘痛、創痕未愈、聆望和平猶切、各種反戰和平之團體、遍於各地、然在此失去均勢之環境中、國家主義之勢澎湃各國既互相猜忌、於是莫不亟々擴充軍備、爲大戰準備、人民心理、厭惡戰爭、國家設施、則準備戰爭相反現象、同時並呈、實一大矛盾也、九一八以後、國人亟欲知列强對華之觀念與論、歐陸國家之漠視、余已述及、至英美兩國對遠東問題、當然注意、然注意原因爲保持其太平洋上之勢、以一九二二年華盛頓會議保持中國領土完整、以保持遠東均勢、爲破壞故也、至其心目中之中國、與法德意諸國之觀念、並無稍異、均未嘗以敵體相待、其所以致此之原因、政府人民、均應負其責者、今後惟希望國人猛省耳

令海軍總動員 封鎖閩江口

海軍首腦協議結果 中外船隻禁止入港

爲對應中央政府對福建陸上行動的積極化海軍部長陳紹寬二十四日與海軍領袖協議的結果除令一部軍艦留泊外**決以全艦隊的主力封鎖福建閩江口**中國船舶固不待言即外國船舶亦絕對禁止入港刻已向第一艦隊司令陳季良發出出動命矣（廿五日南京電）

南京政府海軍首腦部二十四日協議的結果**決定全海軍動員二十四日晚出動此次的攻擊封鎖福建各港並禁止外國船出入云**（國通廿五日東京電）

對閩變之感想

黑龍江張警備司令官談話

邇來中國南部自福建倡言獨立後、群魔擾攘、又入混亂狀態、黑龍江省警備司令官張文鑄氏、目光深遠、見解高超、素有我新國新軍杜石之雅稱、近對新聞界發表對閩變之感想如次

吾嘗謂中國之亡、不亡於列強瓜分、而亡於自身分裂、何以言之、自民國紀元以來、所謂孫文護法之廣東政府、張作霖占據之北京政府、北軍南征北伐、以及直皖之戰爭權奪利之行爲、即以國民黨而言、一黨之內、有左傾派、有右傾派、派別既甚分岐、意見便不一致、然猶稱頗以詔人曰、以黨治國、實則彼輩以黨禍國久爲世人所公認、而四百兆生靈、群喘息於南京政府訓政之下、至可憫也、此次閩變、從表面看去、似有許多問題、若從裏面探求、至少在主持者之中心動機、仍以個人恩怨爲本位、合則分贓、分則討賊、內閧而已、所謂革命救國、不能使人無疑也、故吾人對於閩變有深甚之感想

（一）蔣介石之獨裁專政、不但爲國民黨人所不滿、亦爲全中國人所不悅、閩政府倘稍持久、則西南派舊東北軍以及新甘等省之獨立、皆在意料之中、四分五裂、尚不足以盡之、故此次閩變、便是中國分崩離析的先導

（二）民窮財盡之中國共產之說業已深入人心、閩政府委員之組織、多係左傾派、激烈分子、與江西共匪似有聯絡、蜀之川北川東、均入共產區域、新甘一帶、被人操縱、亦有獨立之勢、將來響應所及、恐不止此數省、各地潛伏之共黨尚多、野火燎原、易放難收、所謂神州赤禍、決難倖免也

（三）國民黨內左傾右傾兩派有如水火之不相容、在野之領袖、與在朝之政敵、到底難於合作、閩政府之獨樹異幟、反對南京政府、反叛國民黨、固無論矣、即胡漢民宋子文孫科等、其不能與蔣介石合作、早已昭然若揭、由是觀之、國民黨之倒失即任前日

（四）閩軍與蔣軍、一旦接觸、地方糜爛、無辜人民之死亡、尚止於江浙福建一隅、罪亦禍蔓延及於全國、譬如洪水之來、滔天覆地、猛獸噬人、食肉碎骨、芸々衆生將無噍類、此其直接所受之痛苦至慘且鉅、眞有不堪設想者矣

（五）閩政府外面雖以反蔣爲旗幟、期得廣東廣西一部份領袖的贊助、然其裏面、確又容納共匪、而共匪所至、殺燒搶掠、無所不爲、近年江西湖南之慘禍已可想見、而況懷權位慾望之李陳徐蔣諸人、集合一群失意政客與搗亂份子於一堂、那能眞正成立統一中國的民意政府、彼等聲稱推翻黨治、還政國民、不過欲迎合民衆之心理、以打倒南京政府、試問他們又有甚麼特別政黨的組織、與戡亂安邦的良策呢、一言以蔽之曰、權利之爭而已、這樣政府、焉有良好結果、將來各走極端、兩敗俱傷、勢必同歸於盡而後已

（六）蔣介石利用國民黨、以武力征服各派軍閥、僥倖成功、然其武力統一迷夢、迄未打消、更爲剷除異己鞏固勢力起見、組織死黨藍衣社、斷養亡命、鼓惑青年、徒作暗殺狙擊之行爲、而不知謀國家民族整個利益、運用政治手腕、牢籠同黨諸有力分子、開誠協商、安內睦外、以期長治久安、乃一意孤行、致有今日之反動獨裁政策、自難長久、可斷言也

總之倡亂未必成功弭亂亦難免失敗、彼輩對於國家毫無顧慮、對於人民毫不愛惜假公濟私、貽患無窮、囂囂擾々永無寧息、可知以黨治國、國未治而黨已潰、人民大失所望、遠不如我們滿洲、以王道立國、一切政治皆以道德爲依皈、日日爲國家謀建設事事爲人民謀幸福、上下一心精誠團結、地方漸即安寧、生產愈形發達、中國人民、嚮慕仁政、皆有適我樂土之思、時勢推移、將來統一中國者、必爲我滿洲國無疑也、茲因閩變特書個人感想如此、質之國內、賢達當亦謂然歟

洋米麥進口稅開徵 可增收八百萬

滬麵粉業請免徵美麥稅

滬訊、中央爲救濟農民困苦復興農村經濟起見、已訓令全國各海關（除閩粵桂外）自十六日起、一律實行徵收米麥進口稅、茲復從某財界方面、覓得財部訓令全文、及徵稅後各方情形、爰再續誌如次

一、財部爲徵收米穀進口稅、訓令江海關監督及稅務司文云、案查本部前以全國各團體紛紛請求徵收洋米進口稅、保護農民生計、救濟農村經濟等情、經本部查核、尚屬可行、已呈由行政院、轉送立法院審議、規定外米每擔最高稅率二、五零金單位、穀一、五零金單位由本部再行斟酌、另定徵收細則、詳擬具復、茲經本部議定徵收洋米每擔一、零零金單位、穀每担五零金單位、通令全國海關、一律徵收、至粵海潮瓊海梧州龍州南寧厦門閩海等關、進口之米穀、因各該地民食關係、目前暫予緩行、其餘各省之海關、自本年十二月十六日起、所有進口米穀應即遵照所訂稅率、實行徵收、其由上述未施行徵稅區域、轉運來滬之進口米穀、亦應於到達口岸時、一律照徵進口稅、除分令並咨呈外、合行令仰遵照、此令、

二、財政部爲徵收洋麥麵粉雜粮進口稅、訓令江海關監督及稅務司文云、案查徵收洋麥麵粉雜粮進口稅一案、本部前奉行政院令知、已經立法院議決、海關進口洋麥徵收關稅、麵粉應增加關稅、其稅率酌量伸縮、洋麥每擔（舊制百斤合關衡六零五公斤）最高徵收一、二五金單位、最低至免稅、麵粉每擔最高徵收二、五零金單位、最低至免稅、務乞從速擬具稅率呈核施行等因、遵經由部參酌麥麵粉之甕售價格、就項互相間應具之比例照立法院議決之稅率範圍、規定進口小麥、每擔徵收進口稅零、三零金單位、麵粉每担徵收進口稅零、七五金單位、此外進口之大麥蕎麥玉蜀黍小米裸麥及其他雜粮、應一律按從價百分之十徵收、均於本月十六日起、一律照徵、除分令及咨呈外、合行令仰遵照、此令、

徵收進口稅以後、預期市價可望趨高、農村經濟得以活潑、但據記者向各方調查、其原因、一、米穀徵稅、喧傳已久、一般熟知此中情形者、均以爲徵稅雖未能即時實現、但亦僅爲時間問題、因而資本雄厚之米商、預先已大批囤積、期望徵稅後、可獲厚利、但消費方面、仍屬如故、一時不能居奇、據申時社記者調查、本市所存山米、約在十萬擔左右、本米在二十萬擔以上、足夠一個月之消費、故最近數旬之米價、可不致有何影響、二、內地米穀囤積尚多、隨時可以大批採辦、以平市價、據一般觀察在明年三四月以後、或尚有較烈之變動、但市價果高於洋米價值時、則外米又可入口、而使價格再趨於平疲、如此原因相因、市價即可持平穩定

滿鐵改組陸軍案 基本原則大要

中央案現地案的折衷案

滿鐵改組的中央案與現地案的爲折衷案陸軍案的基本原則大體如左

一、使滿鐵廢止國策遂行的機關改爲純然產業機關的持株會社

一、否認拓務省的直接監督權移歸關東長官的單獨管轄

一、擴充現關東軍特務部的存策使成爲一元的監督機關又立案機關

一、向滿鐵資本的部下使既設新設的各產業會社獨立持株會社對子會社爲保持一定百分比的株式須投資

一、子會社的分野與持株會社投資額的按配須將歐美諸國的事情加以調查研究後決定之

一、持株會社以特殊日本法人須受帝國政府的監督將一定限度的利益配當在政府保證之

一、持株會社資本金以維持現狀有增資必要時以在滿產業機關生產能力擔保須講求特殊的金融投資方法

皇太子誕降

各站懸旗誌慶

邑日站於廿三日接到東京專電知皇太子於該日六時降生令各商民一體懸旗誌喜以藉慶祝因爲日皇已經生有三女故很盼望太子今次太子降牛所以非常歡悅云

今日本報三大張

大連裕長棧啓事

逕啓者敝棧因縮小營業範圍起見已於大同二年七月將哈爾濱裕長棧出兌與原旭東君於大同二年七月將青島裕長棧出兌與于迪軒君此後該兩地營業盈虧以及孫川往等項概歸受兌人負責與大連裕長棧經理人蘭春圃子傑無涉特此聲明

本報發刊 崇德彰善錄徵稿啓事

敬啓者竊惟吾滿俗尙質樸爲世所稱道在此古風未泯之邦三千萬官民士庶之中或施仁發政爲宦海之循良或處世立身有頌聲於鄉里堪許爲德行美備之君子者自均大有其人今日政治既在王道主義之下德行一端又居孔門四科之首其應使芳輝永播幽光發揚者固矣而樂善好施扶危濟困本己飢己溺之襟懷活盈萬盈千之生命熱血高風亦同屬不可湮沒即如建國初期萑苻未靖民衆遭逢離亂慘狀罄難盡述各地慈善家及時奮起踴躍輸將努力救恤其功績之昭著與以德行見重之英賢兩相並美實各具不朽之價值揆情度理均有特書之必要本報鑒此因決定刊載崇德彰善錄專爲立德諸彥及慈善大家徵求事蹟逐次錄登報端將來並須編訂成書用期竹帛垂名傳諸後世永爲德育之金鑑焉所望各界人士不吝贊助舉其所知剋日寄稿不勝企幸之至茲並訂徵稿簡約如左

簡約

一、本錄所載限於德政昭彰之循良德行美備之賢士扶危濟困之慈善家其事蹟確可光耀簡冊値得特書者

二、各界人士均可就其所知之具有前項資格者紀述事實寄稿推薦以備採登

三、推薦人於寄稿同時須並寄被推薦者之照片一張俾資製版刊載

四、來稿必須文義通順字跡清楚

五、推薦人現在之通信地址及眞實姓名於寄稿時亦須通知本報以昭鄭重並便於必要時之詢問調查但並不揭載

六、寄來之原稿及照片無論登載與否恕不發還

七、寄稿信面請書『大連市常盤町廿九番地滿洲報社崇德彰善錄編纂係』收啓或向本報各地分社寄稿亦可

注意

倘將製版費等繳於分社或代派處時須索取臨時領收證而於二日以內取不到本社之正式領收證時須速通知本報經理部

奉天阜增祥新設撫順第二製紙工廠開幕廣告

啓者敝自推銷撫順第一製紙工廠出品之海紙川表等因品質優良價格低廉多蒙各埠歡迎以致銷路特別暢旺大有不供於求之概今爲應合顧客起見特於撫順又新設立第二工廠仍造各種紙品盡心研究精益求精仰乞遠近顧客倍加關照乃所幸望爲恐未週知特此聲明

奉天大西關大什街一號 阜增祥謹啓 電話 滿長 二一七三 四二五一 番

接產聲明廣告

逕啓者敝人與蘇永祿胡永成爲債務涉訟蒙地方法院將蘇永祿所有坐落大房身地一段計廿畝及胡永成胡永亘胡玉昌領名坐落邱家坨子村北壩外灘地一段計五十畝依法撥歸敝人管領並發給管業證書爲憑惟該地之原契伊等始終不獻俟後無論該原契落於何人之手概作無效恐未週知特此聲明 敝人金華山謹啓

恭頌

吉林高地兩檢察廳長王臧二公德政 蓋聞爲政在人官廉而吏潔查我滿洲國以前獄政之積弊殊深自我王臧二公接任以來對於看守所力加整飭每蒞所親自考查關於犯人所食飯菜加倍增添所需柴煤格外體恤無衣者賞給棉衣得病者加緊醫治更兼所官馬才尤屬勤愼廉潔督飭有方從前漏規悉予剷除雖犯人身處囹圄毫無痛苦此皆王臧兩廳長及馬所官之所賜也使閤所待質人等難安緘默謹登報端以昭德政

吉林看守所待質人等同啓

歡迎小朋友投稿 ＝小友＝ 快出版了！

小朋友的良伴 家長的參考書

大同三年一月一日起每星期出版一冊定價大洋六分新年前預定十二期以上八扣歡迎小朋友投稿及有關兒童教育的文字與照片報酬極優個人學校商店有願代售者利益純厚詳章函索附郵一分即寄

新京東站南區二號 小友社啓

安東東邊實業銀行 第二十五期股東常會通告

告查本行章程第四十九條每屆決算後開股東總會一次茲上届第二十五期決算經董事會議定於大同三年一月廿八日上午九時在本行儲蓄部樓上開股東總會凡我各股東務希届時蒞臨公決一切除函知外特此佈告

東邊實業銀行董事會啓

鳴謝福昌保險公司啓事

敬啓者敝號在沙河口有樓房一棟於陽歷十月十四日忽遭回祿之災幸而事前在該公司保有安全火險當蒙勘驗之下如數賠償毫無刁難敝領欵之餘特登報端以申鳴謝

市內信濃町市場外部七號 慶來棧執事 楊極政謹啓

俊德局止業聲明

竊因家嚴李憲章孝臣等於前民國拾四年合資組織俊德局包做土木工程事業乙項設立於四平街驛自起已歷數載於茲矣事出不幸双方家嚴先後作古遺我二人義氣相投双方商洽各意相同所有家嚴在世經置遺產業已煩衆親友並及津津見直人諸公在場完全分配清楚各方領乾再無餘業並有本櫃同人櫃夥亦均酬給獎金若干所有本櫃賬目乙切合同至於大同二年十二月一日爲止同衆當塲一概作廢嗣後倘有遺留不論落於本櫃屬員以及其他外人之手完全俱作無效再後如有假冒俊德局名義在外包工滋擾事非者與我二人毫無關係恐未週知登諸報端特此聲明

李殿芝 李殿璋 仝啓事

恕訃不週

不孝男國霖等罪弗自殞禍延顯考劉府君諱蓉春字子良慟於大同二年陰曆十一月初一在瀋寓壽終享壽六十有一不孝國霖等親視含殮遵禮成服擇吉扶柩回籍祖塋安葬叨在戚世友寅誼哀此訃

聞

謹擇於陰歷十一月 初十開弔 十一日成主 十二日發引

孤子國霖 國華 泣血稽顙

通訊奉天小西關雨辰醫院

滿洲國明春頒布憲法 將交換新滿日議定書
日外務省現正忙於立案中 似將於建國紀念日舉行簽印

滿洲國似將於明年三月頒布憲法日本亦將與滿洲國交換在從來議定書以上所定的兩國關係基本的全般議定書現下各省各在立案中此在外務省彙齊將於三月一日締結云（廿五日東京電）

故宮博物院常務理事 張繼上呈自劾
現身說法做給易培基看 為人分謗願受嚴懲

南京通訊、故宮舞弊案、經江寧地方法院受理後、以易培基等避不到案、迄未開審、玆悉故宮博物院常務理事長張繼氏、以該案發生、果應由院長直接負責、但張氏本人、身為常務理事、亦有一部責任、本「行法自近」之義、聞月前曾呈文國府、引咎自劾、請付懲戒、以整紀綱而立威信、今經記者探錄張氏自劾原呈如下「呈為故宮博物院辦理不善一謹行自劾請付懲戒、以明責任而肅紀綱事、竊繼與李煜瀛易培基、均於民國十七年被任為故宮博物院常務理事、李煜瀛充理事長、易培基兼院長、該院下設秘書各處、及古物圖書文獻三館、李宗侗任秘書長、易培基兼古物館長、繼則兼文獻館長、該院為歷代實器薈聚之所、原知嫌疑之地、謗議易生、第以革命職志、為推翻帝制、今幸帝制剷除、舉數千年流傳實物、昔所私之一姓者、今乃公之全國、革命收獲、此亦一端、服役其間、正符夙志、被命以後、方期與同人朝夕從公、躬親其事、無如國事縈紜、奔走四方、竟無暇晷、文獻館長事務、乃以託之沈副館長兼士、常務理事、亦難到會列席、迄未容潛心考究、故宮重任、竟至徒擁虛名、然猶冀在事諸君代親其勞、藉彌闕失、不意連年以來、謗讀繁興、一般輿論非僅謂其手續不週、甚則疑其通同舞弊、既見彈章且涉刑事、推原致此之由、始悉古物庫藏掌管事宜、除院長總攬一切外、實以秘書處握其樞機、而秘書處既負整理保存之重任、自必有條不紊、有冊可稽、因入手辦法、則在點查、尤以物品目錄為點查後最重要之冊籍、自該院古物自十三年出宮、由國民政府接收以後、當時經會同各機關點查、具有明細報告、然此不過初次點查、容不免有疎漏之處、及十七年接辦後、或則按照願冊重行覆點、以期無訛、或則覆點之後、再造新冊、益求明確、皆屬題中應有之義、無待煩言、乃玆據調查所得、該院認為十三年點查報告不能為準、而所以不能為準之理由、又未聞其曾奉政府淮予備案、抑前此點查果離為準、則必有新造目錄、以資依據、而求其此項目錄所在、則又渺不可得、以此重要之任、並點查目錄而無之、安得不令人驚愕、況故宮古物種類至繁、名目至夥、其價目亦至難測計、散存各宮殿房屋、耳目更屬難周、前此點查以有為無、而漏報者、固或有之、然斷無以無為有而多報之理、倘不重行覆點、另造新冊則已點而漏者無從補載、未點者更莫由稽核、該院負責之人、皆任職五六年之久、一時玩忽、遂致前者不能為據、而後者依樣葫蘆、甚至保存不慎、霉爛時聞、似此廢弛、何怪人言嘖嘖、當局自謂清白乃心、然必表冊秩然、一經考核、即可按圖索驥、始足以昭示天下自表無欺、今乃自謂清高而徵信無物、試問數年之間所司何事、責以異常疏忽、固無可辭、即謂其有意舭朐、亦難自解、前此外議沸騰、方以為當局辦事、自有困難、故都不乏清室餘孽、造謠破壞、容亦有之、是以每遇議評、輒為辯解、不意按之事實、確有予人可議之端、而自維初衷、原期以此效忠、結果乃為人分謗、誠非始料所及、尤恐以冊籍不備之故、已往者莫由究詰、未來者根據無法、因而掉換散失、在在堪虞、此誠上無以對國家、中無以對革命同志、即對十七年以前、事事公開、差強人意、亦猶有愧色、該院辦事職員、其實心任事操守足信者、固不乏人、而未能盡職者、亦未必無有、但直接負責、應屬於院長秘書長館長理事會、而負監督之責者、則為常務理事、理事中又以理事長以常務理事為負責最重者、繼辦理不善、歷數年之久、竟毫無察覺、縱因他事牽掣、未克躬親、而尸位曠職、究難辭咎、抑有進者、國家紀綱不振、率由於在位置不自守法、溫有違法紀之事、輒恃其特殊地位、逍遙於法權之外、則國家威信、永無振興之日、繼現任中央監察委員國府委員、律以行法自近、亦難故予寬容、且素性質直、尤不願恕以待己、嚴以繩人、是以良心督責、寢饋難安、用敢自劾、敬乞鈞裁、按照懲戒法規定、交付懲戒、即予嚴譴、以肅紀綱、幸甚、謹呈國民政府主席林」

劉鎮華辦理三省 邊區善後計劃
實行移民編訓民團

徽州通訊、豫鄂皖三省邊區各縣、八年來赤匪憑着叢山大險、盤據為患、久難肅清、本年秋、經總司令劉雪亞督率所部、長期圍剿、各匪窟先後克復、惟其間殘匪流竄、嘗有死灰復燃之企圖、玆劉氏為正本清源計、本蔣委員長三分軍事七分政治之旨、積極進行辦理善後、及移民程序、統一民團編訓、治標治本、同時實施、今將該項計劃探述如下

●善後辦法● 此項辦法、分為四個時期、第一圍剿時期、此時期內、軍事責任、在剿滅股匪、收復匪區、善後責任、在收容急振、武裝移民與籌劃屯田工振等事、協助軍事進行、第二為清剿時期、軍事責任、在搜剿零匪、肅清匪區、掩護善後之推進、善後責任、在完成移民屯田工振、及路電建築、編訓民衆、籌設教育等事、第三為復興農村時期、此時期內、善後責任、在完成土地農田出產之整理、農村建設及組織、並籌支路與幹路、溝通各縣、架設環境電話、以及渠塘之修治、各級學校之普設、各種合作社之成立等事、軍事之責任、在擇要駐防、督促善後推進、第四為發展農村時期、此時期內、善後責任、在完成農工商各職業團體之發展、如礦物開採、農業製造、以及鄉村市場、家庭工業、農村副業、森林藝果牧畜漁獵等事、軍事責任、仍在擇要駐防、扶助善後之完成、上述四期、除第一期業經過去、第二三四期、預定時間、為期為十二個月

●實行移民● 移民進行程序、以武裝民衆移入、附匪居民移出、為第一步、以農民移入、組織新農村為第二步、以實行保衛隊、及參加自衛農屯耕為第三步、劃匪區為東西兩區、經扶黃安一帶為西區、立煌商城一帶為東區、軍事推進、由西而東、武裝移民亦由西區而至東區、軍事所到之處、即移入武裝民衆、編成保衛隊、指定地點駐防、於西區經扶者、為戴安伯易本應兩聯隊、在黃安者為王嘯鳳部、在麻城者為鄭重一聯隊、約計為六千人、東區在立煌商城邊境者、為顧榮一聯隊、在麻城邊境者、為鄭鳴賓一聯隊、其餘立煌境內正在徵編中者、尚有三大隊、預計亦為六千人

●編訓民團● 現在東西兩區各設編訓事宜、意在統一編制、統一訓練、統一餉糈、以作農村永久之保障、改良民團積弊一節、係遵照保安隊編制法、整理訓練、授以軍事常識、及剷共要義、餉糈一項、東西兩區、每月定為三萬元、以六個月為限、東要三萬元、西區除前補助游擊隊一萬五千元、再增撥一萬五千元、與東區統一辦法、調遣一節、統由軍事長官負責、以收統一指揮之效、並將游擊隊名義取消、統改編為復興農村保衛隊云

法國對滿投資
杜禮威氏之報告

關於對滿事業投資與滿鐵磋商在最近將歸國的法國海外發展協會代表杜禮威氏對法國在滿洲國的產業發展與投資業已行以詳細的報告其大要如左

法國對滿洲國的鐵道港灣道路等的新事業及設置軍需工場尤其新京的官廳建設的投資皆被歡迎又羅津港的築港工事法國亦屬適當

然一方面並不拘上述有望的事業法國財界對於對滿投資的可否尚有懷疑者但用杜氏此次的渡滿以來由法人向滿有十萬佛郎的投資云（廿五日巴黎電）

美俄秘密協約 北樺太租美
租借期為三十年 頗惹各國的注目

美國的承認蘇俄是強化俄國遠東政策所以頗惹起日本及歐洲列強的注目最近美俄間所締結的秘密協約為左記三項因此秘密協約美國獲得的事件有堪注目者

一、蘇俄政府允許將北樺太島租借與美國三十年並將該島的產金額與美國均分以至舊債權完結此雖為均分須以一部充當返還舊債權

二、蘇俄對美國政府將猶卡斯地方的石油採掘權附與美國二十五年間

三、美國對蘇俄須支付舊債權的二成即兩億圓

贊成胡之主張 反閩反獨裁
西南通電內容

據香港電西南政務委員會於發通電否認福建新政府同並支持胡漢民之聲明表明反對軍閥獨裁政治之態度（廿四日上海電）

對康藏糾紛 進行和平解決
飭令劉文輝

南京訊、石青陽談康藏衝突非事實、據電告雙方仍守原界、達賴侵邊防線達七萬人、中央飭劉文輝仍進行和平解決

任命駐外武官 褒揚柯劭文
行政院決議

南京訊、行政院十九日開一三九次會議、出席汪兆銘、孔祥熙、顧孟餘、陳樹人、王世杰、石青陽、朱家驊、黃紹雄、陳紹寬、陳公博、羅文幹、劉瑞恒、列席陳儀、甘乃光、鄭琳、徐謨、曾仲鳴、鄭天錫、石瑛、段錫朋、褚民誼、彭學沛、汪主席、甲、報告事項「略」乙審查報告事項、一蒙藏會石委長僑委會陳委長、禁煙會劉委長報告奉交審查委員會委員俸給標準一案、結果認為僑委會常委及禁煙蒙藏各委會委員敘級標準擬最高級至經簡任二級、最低簡任五級、請鑒核案、決議改為自簡任最低級起至簡任二級為止、丙任免事項、一、決議國府委兼主席將光鼐、廿心從逆背叛民國應褫奪本兼各職、二、決議任命彭施滌為湘省府委員、三、軍政部長何呈請任命盧興邦為五二師長案決議通過、四、軍何呈請調任三十五師長、馬鴻逵為新編第七師長、馬鴻賓為三十四師長案通過、五、軍何呈五師副師長姚純另有任用、擬請免職、遺缺擬請以蕭致平繼任、另請任命熊克念為參謀長案、決議通過、六、軍何呈八九師副師長胡伯翰呈請辭職、遺缺擬請以該師二六七旅長王仲廉調充、遺旅長缺、擬以龍慕韓補充、決議通過、七、軍何呈五六師一六六旅長蔣炎呈辭、擬請照准、遺缺以該旅三三一團長楊邦植升充、決議通過、八、軍何呈請派唐豸為駐法使館陸軍武官、周濟民為駐美使館陸軍武官、馮陸雲為駐俄使館陸軍武官、案決議通過、九、外汪呈國際公斷法院公斷員王寵惠任期已滿、照約仍可繼續連任、請鑒核續行任命案、決議通過、十、蒙藏會石委員長呈本會蒙事處長巴文竣呈辭、擬請照准、遺缺擬請以參事楚明善調任、案、決議通過、丁、討論事項、決議決定東北難民救濟辦法如下、一、東北一般難民之救濟、由政府就平現有私人設立難民救濟機關予以津助、並指導及監督之、此項指導監督工作、由內部及平政整會會同決定執行之、二、東北失學勞苦青年之救濟、由教部調查及擬定詳細辦法辦理、三、第一項救濟工作之經費定為十萬元、分四個月支配、四、第二項救濟經費、由教部調查清晰後再行核定、五、不另成立東北難民救濟委會、其籌備處應即結束、二、邵元沖葉楚傖于右任等呈請褒揚故膠縣耆儒柯劭文、以揚國學耆儒、具該氏年歷事實、請明令褒揚案、決議呈請國府鑒核施行、三、內黃（紹雄）擬具修正宣誓條例第六條條文意見、請鑒核施行案、決議修正通過、呈國府發交立法院審議、四、實業部長陳呈請擬具商品檢驗法第七條全條條文、商品檢驗費改為（檢驗商品得酌收檢驗費、其費額由實部就各商品分別擬訂）呈由行政院核定之、請鑒核案、決議通過、連同節署附表理由書、咨立法院審議、五、禁煙會劉委員長呈擬修正禁煙考績條例草案、請鑒核施行、決議通過、咨立法院云

浙閩有前哨戰
孫科離滬南下情形
張繼等由桂返粵之經過 鄒魯一度赴港迎胡

北平通訊、據某軍機關消息、閩浙邊境現尚未正式接觸、因雙方前線距離僅三十里、故步哨時有小衝突發生、現閩北逆共軍之數量、計有十九路軍之沈光漢、譚啓秀兩師、及雲某一旅、均集中古田延平一帶、正在閩南之十九路軍各部、陸續向北開動中、現赤匪計第一第七兩軍團、由資溪黎川境內退竄至建寧光澤泰寧、及南平以南之湖坊中站一帶、偽第五軍團彭德懷部之主力部隊、約萬餘人、在延平順昌將樂等縣、預料將來中央軍與十九路軍之衝突、當在古田以北至浦城之間云

南京訊、行政院會議、汪主席、決議（一）閩主席蔣光鼐甘心附逆、背叛民國、應褫奪本職（二）任彭施滌為湘省委員（三）通過救濟東北難民辦法

中央常委於十九日下午三時在政治會議室集議、聞對時局問題、有所商討云

上海訊、廣州電、粵蕭佛成談、四委到港廣後、關於西南對解決時局意見、彼等不認為適於解決目前危局、一照轉於寧、但寧能否接納殊難料、至桂態度、當與粵一致、故張南下會商、不論粵桂、決無出於西南感（廿七）、養（廿二）兩電之外、至西南中委出席四全會問題、並無如何討論、鄒澤如鄒海濱及余決不出席、報載執行部推某四委入京參加、亦非事實、港電、蕭佛成現急決數日內啓行赴暹邏、政務會正討論此事

廣州訊、鄒魯赴港謁胡、商時局問題、現已公畢、於巧十八夜乘輪離港、皓十九日晨可抵省垣、政訊、張馬四中委銑十六晚抵甄、篠十七巧十八迭唔李白、交換時局意見、現定皓十九日離邕來粵

美人士深致焦慮 戰債將變死債
本期收回不及十四分之一 賠欵取消實種其因

華盛頓訊、一般觀察者鑒於大部戰債不能收集、均認歐洲戰債問題已入絕境、美國此次所能收集之債款乃一極小部分、其主要原因在歐洲國家之態度、因彼皆堅持設不能得到德國賠款、即向美國賴債、據一般人觀之、賠款與戰債問題必同歸於死路、在此情勢下、歐洲國家在賠款上之損失、而賴債可補償、美國政策雖反對減削戰債、然其收集戰債之期似較以往為渺茫也、十二月十五日乃戰債到期之日、華盛頓所收到之款、大約只有九百萬元、而應收之數則為一萬萬五千二百萬元、但據預測此後關於討論戰債問題之聲、恐愈久而愈微弱矣、下次戰債在明年六月十五日、預料在彼時之前、國際貨幣與信用情形將大加廓清

未令外僑退閩 顏返國未定
外部要員談

南京訊、外部某要員談、旅閩外僑、政府尚未正式令其撤退、聞有自動離境者、察東事件、由華北當局處置、該國法西斯蒂黨決議、並未意改組國聯意見與方案、係正式提出、當局不便表示態度、顏惠慶下月返國、尚未確定、新疆形式近無確報云

婆漢迷（八）
張若谷著

第九章 浪漫詩人

郁海如應聲起來、略一整理身上穿的一件舊敝的學生制服、赤着脚、拖了一雙木屐、走出那間陳設簡陋狹隘的客室、把門閂放起、呀的一聲、門開了、進來了三個衣冠齊整的貴客、郁海如只認得最前的一個人、是在半淞園請他吃過飯的鄧丁度、後面兩個都是陌生的面孔、

鄧丁度一看見郁海如、仍舊是很親熱的樣子、伸過手去和海如緊緊握了一下、丁度指着後面一個留着小鬍子帶眼鏡的人、替海如介紹道：

「這是吳式之教授」

鄧丁度又指那個長臉大耳高鼻的人：

「那是詩人齊詩慕」

海如行了兩個四十五角度的鞠躬禮、說了「久仰、豈敢」的一以後、指着放鵝對三位來客說：

「讓我也來介紹一位朋友、他是我的老友章放鵝。」

五個不打不相識的文學家、在民厚里一間狹隘的亭子間裏、都互相會見了。

鄧丁度拉了齊詩慕的手、指着郁海如道：「你們二位詩人第一次見面。」

詩慕看見海如生的廣額寬頤、臉容憔悴、且戴眼鏡、手裏抱了一個襁褓小兒、他笑着對海如放鵝二人道：

「你們辛苦吓！你們眞能幹、四隻手要維持一種日刊、一本月刊、一本季刊、眞是不容易哪！」

海如也含笑答道：

「我們不過弄弄玩意兒罷了、那可以和你們人才濟濟的刊物相比呢？以後還要請你們三位常常不吝指教哩」

鄧丁度插口說道：

「我們又不是外頭人、大家不必再說客氣話了。學究雜誌一缺少有精彩的稿子、郁先生、希望你能夠和我們合作、請你寄些稿子給我們、我們都很佩服郁章二位先生的作品、如蒙惠賜作品、眞是不勝榮幸之至、我們決不以字數來計算報酬、只希望二位常常有稿子寄給我們。」

海如答道：

「我們只會寫些淺薄無聊的東西、那可以登大雅之堂呢？」

鄧丁度說：「郁先生、你的詩眞不差吓！有沒有存稿、可以給我們發表的嗎？」

「那裏！那裏！」海如仍舊含笑答道：「那樣淺薄的東西、是同樣不等於女人的眼淚、怎樣可以叫做值錢的東西、我們的齊先生、他才是一個眞正的詩人、我們怎敢在詩人面前放肆呢？」

齊詩慕漲紅了臉、說道：

「好說！好說！大作『淚痕』我也拜讀過了、那最後的四句我現在還能背誦出來：如今呢只剩下四壁空空：只剩有往日的魂痕飄漾、唉、我禁不住淚浪的滔滔、我禁不住情濤的激漲。郁先生、你看、我不是一個字都沒有背錯嗎？這樣的好詩、我是一生也做不出的吓！」

那個尖削面孔中等身裁的吳式之教授、也開口了：

「你們二位都是詩人、只有詩人會了解詩人、我是已經落伍了、不敢再來批評詩、但我覺得郁先生的詩、確是很好的」

四個人、雖則你一句、我一句、說了一大篇話、但在賓主之間終似乎有一層冰冷的膜的東西、談不到十分鐘、鄧丁度、吳式之、齊詩慕三人都起身告辭、匆匆忙忙很窘迫地走出門去、章放鵝、始終在旁噤口沉默着、沒有說過一句話

在齊詩慕吳式之鄧丁度等到民厚里訪郁海如後的第二天、海如領了他的大兒子、走到成和邨去答拜齊詩慕、詩慕正像老僧入定、盤膝坐在印度房間裏做詩、他獨自一個人、在低哦着

「我想——我想開放我的寬闊的粗暴的嗓音、唱一支野蠻的大膽的駭人的新歌、我想拉破我的袍服、我的整齊的袍服、露出我的胸膛、肚腹、脅骨與筋絡、我想放散我一頭的長髮、像一個遊方僧似的散披着一頭的亂髮、我也想跳我的脚、跳我的脚、在巉牙似的道上、快活地、無畏地走着、我要調諧我的嗓音、傲慢的、粗暴的、唱一闋荒唐的、摧殘的、彌漫的歌調、我伸出我的巨大的手掌：……」

房門外、一聲嬌滴々的聲音

「大少爺、下面有個客人要看大少爺」

一個梳着兩條小辮子的丫頭、站在房門口、對着齊詩慕送了一個嬌怒的微笑

「姓什麼的、是不是熟客？」

「我不認識的、他說姓郁」

「哦！是不是穿銅鈕子黑呢洋裝的？」

「正是！大少爺、他戴了一頂硬殼帽子、有些像是電車上買票的、還領了一個小……」

「不要多說話、快請客人上樓來」

詩慕也不想做詩了、一骨碌爬起身來、走到扶梯邊、郁海如已經走上樓來、二人握了手、一同走進印度房間、詩慕摸着海如兒子的和尚頭問道

「這是大公子嗎？」

「是我的小犬、他不大會說中國話」海如對他兒子說、「叫着齊伯々」

孩子跟着叫了一聲「伯伯」

詩慕問

各省馳名 斷癮聖藥
康機戒煙丸
神速 毫無痛苦 輕者兩瓶 重者半打 保險忌絕
性私平保無流弊無論新舊 煙癖男女強弱保險平安戒除 飲食加增精神爽快作事如常 丸粒精小攜帶便利清血解毒 無上特品凡經嘗試必知名實
價目 每瓶六十粒入 每瓶現洋貳圓 每打現洋貳拾圓 新製小粒乙種六十粒入 每瓶現洋壹圓貳角 每打現洋拾貳圓
特告
奉天小南門裏大街路東樓房 總發行 蔭華大藥房
外埠代理 安東東益增遠復春堂兄弟藥房大生東瑞祥泰千金聚信仁堂本溪祥豫昌協盛廣遼陽義和堂新民大德藥房昌圖厚生醫院長春耀庭藥房吉林毓生中藥房西安濟生藥房大石橋衛生復 大連德記藥房 華泰藥房

歐美直輸出入商◎得寶火柴滿洲總代理店
永大煤油公司
大連市惠比須町一六八 電話二二六四七番
戰鬪艦牌煤油◎双喜牌煤油◎各種東西煤油◎各種汽油
各種馬達油◎各種機械油◎美金牌葡萄乾◎象印西藏紅花
鄙公司自創銷戰鬪雙喜牌二種煤油以來多蒙吾滿洲民衆所贊揚不但物質優美而且價格從廉頗受一般顧主之歡迎玆近查有無恥之徒以戰鬪二字假冒敝公司（戰鬪艦）之商標欺騙商民以圖漁利敝公司有見如此故特登報聲明以免顧主受其愚騙凡顧我者請認明永大商標為記恐未週知特此聲明

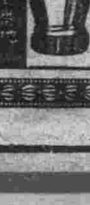
記念品 表彰品 贈呈品 御用達
（滿洲國尚美舖七寶燒發賣）
高級美術宝飾商 金華號
金銀·寶石·洋盃 煙草具·花瓶類 茶器·置物類 美術工藝品一切

新笑林二百種 妙語解頤 一冊大洋八角
妙語解頤之書係奉天施醫院高墨泉先生用二十年之功搜集及著作編輯而成凡我國人均宜置此一冊眞有消愁悶之效除掉憂慮之功一經翻閱令人捧腹誠晚近不可多得之善本也然如買（孔明神數）一冊即贈送妙語解頤一冊種格外優待辦法只以一月為限捷足先登匪免向隅
孔明神數 一冊仍收國幣壹圓（金票也可）函購郵費加一如以滿洲國壹角內票壹百壹拾分代價也可不費分文可得妙語一冊機會也
（通信處）奉天城內關東印書館收轉
立達氏謹白

穿洋服諸君注意！！
本號在連十有餘年洋服材料花樣時新新由上海請到技師諸君欲穿英國呢絨
向來販賣英國呢絨竟達一千餘種之多洋服手工精上加精請到敝號參觀選擇
大連市監部通 升昌祥洋服店 呢絨 電話二一七五五番

新世界有聲電影院
陽曆十二月廿二號映五天
全部有聲 人獸戰鬪
全部有聲佳片有各種奇獸有出奇美景驚人之極破天荒大貢獻比前映之歐西飛車探險又強百倍不惜千金租映五天
合映 一部中國名貴巨片 飛絮 主演 袁美雲
票價 樓座六角 池座四角 邊座二角五
風雪無阻

瀋陽有聲電影院
十二月廿四日至廿七日 星期日至星期三
又是一套令人人盼眼欲穿的聯華影片公司超特默片
「除夕」是諷刺現人生一段含淚的笑容！
◇大胆的「除夕」的特寫
△用悲劇作背景的滑稽片
△自有國片以來未嘗試過
△亦未曾見有人敢嘗試過
陳燕燕 劉繼群 合演 除夕
△「除夕」是創造國片新紀錄
一年之中最末後的一晚就是「除夕」
一年之中最可樂的一晚就是「除夕」
一年之中最難過的一晚就是「除夕」
一年之中最多事的一晚就是「除夕」
聯華片之中最有趣的一套就是「除夕」
廿四日至廿七日祇演四天

奉天美術專門學校招生
本校招西洋畫系藝術師範系體育音樂系女子體育音樂系各級新生三十名並招西畫系體育系插班生各十名資格男女兼收初中畢業或有同等學力者陽曆一月十五日試驗簡章及本校詳細一覽函索附郵票二分即寄
校址奉天小河沿

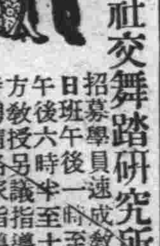
大連社交舞踏研究所
招募學員速成教授學費從廉
日班午後一時至四時半
夜班午後六時半至十時
特別及遠方教授另議
指導馬源昭及隨時聘請各家指導
大連市惠比須町一七六

燕醫生 燕補丸

潤腸導滯 効力神速

除痰聖藥

化痰益氣 奏効如神

其他家用良藥

開胃補血 紅血丸
跌打腫痛 引病外出藥
清血解毒 解血毒藥
霍亂吐瀉 去風藥酒
潤腸止咳 止咳片

（各大藥房均有出售）

總經理 英商老晉隆洋行

東三省分行瀋陽大西邊門外（日長電話二九五二番）

可愛的禮物！

大前門
為人人珍視
人人心愛的妙品

新年餽贈 用此妙品
足表贈者情深意厚
足使受者愛莫能釋

特製美化摩登紙盒
色彩鮮明
燦爛悅目
每盒六罐
（五十枝裝）

大前門香烟

CD-879

補品大王 贈送五千盒 龜齡機

裝在美麗金盒中

世界新藥『龜齡機』是專治男女生殖器病的新藥。是男女愛情中秘寶。缺少兒女的仙丹。返老還童的寶筏。其配製原料。純用青春物之生殖腺。甲狀腺。睪丸卵巢等經種種化學的操作。配以高貴藥料所製成。故效力絕大。萬試萬靈。復經衛生試驗所化驗證明有效特許專賣

主治

老翁服。恢復青春。生殖力還少復活。青年服。鍵腦強精讀書不忘。凡生殖器病。腎虛遺精及發育不完全。性感缺乏。貧血。作事厭倦。消化不良。視力減退等。及女子經脈不調。過多過少。經脈閉止。子宮寒冷。腹痛。赤白帶下。快味缺乏。半產。及卵巢發育不良。難以受孕等尤爲特效

龜靈機養身固精之奇效

『龜齡機』具有極大滋補力。其一盒之效力。遠勝中國蔘茸一斤。故凡吸鴉片者。老年衰弱者。青年腎虧者。均宜速服『龜齡機』又患早洩病。則快味缺乏。此藥有滋補眞陰。鞏固玉關之力。患者速服。無不立愈

贈送法

本藥在平津初次發行。特提出五千盒。作爲贈送平津人士之用以昭效力。而便推廣。照以下定價。在經售處凡購買龜齡機一盒者。即贈一盒。凡購買龜齡機半打者即送半打。每人限一打。多者不贈。定價每盒一元五角每打十五元。買一盒送一盒買一打送一打

瀋陽鼓樓西 西藥總批發處 金城大藥房

外埠函購欵先匯寄費在內即寄上不悞郵票代洋十足通用

海上名畫家于蘭亭君美術圖案畫之錚錚也以事務紛繁恒晝夜不得休息每經劇勞之後體力因之突衰時患精神忡忡腰痛滑精之病加以無暇注重體育、每當體力疲乏之時輒吸鴉片以圖一時之興奮久之成癮、而體力尤爲衰憊、其夫人素娟女士深爲隱憂每恨無相當良藥可恢復其夫之體力、去歲在申報見「龜齡機」所治病症、與其夫之病相合、因購一打按日與其夫服用、半月之後飲食大增、精神充足、體力日健、鴉片煙癮、無形消除雖事務紛繁迄無衰憊之感、因按日常服、至今乃以「龜齡機」爲維護體力之至寶云

代贈處

營口中西藥房、哈濱環球藥房、本溪濟生醫院、安東瑞祥泰、哈濱華美藥房、洮南德慶仁、長春中西藥房、江省五洲藥房、鐵嶺和發久、遼陽義和堂、千金寨信仁堂、四平街天德堂、大連同德藥房、吉林五洲藥房、大連華西藥房、

鹿胎冷香丸

鹿胎冷香丸之聲價

『鹿胎冷香丸』自發明以來治愈婦女重症。何止數十萬。凡經脈不調。宮冷白帶。久不孕育。一切女癆。莫不藥到病除。百發百中。萬應萬靈。故轟動全國。到處歡迎。曾經政府立案註册。又蒙中央衛生試驗所化驗證明以及醫藥學專家們諸大家試用及試驗有效證明。各界來函感謝。一切有效鐵證。數萬餘份。而『鹿胎冷香丸』之聲價。不言而喻矣。

主治

婦科聖藥『鹿胎冷香丸』專治經血不調。趕前錯後。經來腹痛。經脈閉止。色氣不正。紫黑成塊。子宮寒冷。赤白帶下。腰腿痛疼。夜不安睡。午後發燒。心跳心熱自汗盜汗。癆病咳嗽。氣虛血虧或胸腹脹飽。飲食少思。或子宮有病多年不孕。或屢患小產。連傷數胎以上各症。一經服用。無不立效。藥力絕大。萬試萬靈。

特長及區別

本藥因含鹿胎胚胎腺故對於婦女一切因卵巢而發生疾病者、特別有效、凡經脈不調及閉止宮冷白帶、半產、腰腹疼、顏面早老、及因卵巢發育不良、難以孕育者、更有特效、鹿胎冷香丸乃用化學提精所秘製、非普通局方蜜丸鹿胎丸所可比、藥粒小而收効大、每盒裝一百粒

價目 定價每盒大洋四元每打四十元
外埠函購者欵先惠寄費在內

總經理處 瀋陽鼓樓西 金城大藥房

奉天

日本各都市的建設 都可作為榜樣

閻市長酬謝各方面迎送 宴會上說明視察的感想

奉天市閻傳紱市長為答謝各方面對於市長這次去日本和回來時候的招待起見特於二十三日午後六點鐘在日站大和旅館設宴酬謝因為年末了各方面都免不了有些應酬所以各方面所到的有點不周計有省公署曹秘書長王參事官三谷警務廳長齊警察廳長許縣長以及各機關科長各法團的代表和重要代表以及新聞界日方南滿醫科大學稻葉學長及其他機關首領法團代表新聞界等共約百五十餘人黨賓齊集後乃於六時半開宴席間閻市長有極誠摯及感謝的致詞更由來賓方面之南滿醫科大學稻葉學長以日語作極豪爽極委婉的答詞一時開懷暢飲眞不知天氣之寒冷與時間之午夜了直到九時許才盡歡而散了

閻市長致詞的大意是說鄙人由十一月六日到日本去參觀東京大阪名古屋京都橫濱神戶等六大都市至於六都市的建設道路眞的像玻璃一個樣子所以交通非常便利至於其他文化上的建設上下水道的建設等沒有一樣不是近代化最文明的表現和結晶這都是我們滿洲國所最應當取法的並且今後我們還努力的拿來作一個標榜來發展滿洲的市政我們這次到日本受日方各方面的特別招待眞是令人感謝和敬佩此次還得與前關東軍司令官本庄繁侍從武官相晤他是住在一個很幽僻的陋巷生活非常模素比較在滿洲當司令官的時候差得天地去了又因為遠藤總務廳長也到日本所以很鞏重他得以與內務省主要關係者相談很得到許多深刻的認象還實在很高興的一件事值得紀念的在鄙人去和回來的時候蒙新交舊雨歡迎歡送並且還送些紀念品還有新聞界也盡量的幫忙把一切行止和感想都給刊載出去鄙人實在感激莫銘今天略備蔬酌藉酬雅意希望諸位努力加餐現在請諸位乾盃並祝諸位健康云云

重要的出版物 印刷和發賣 委託統一機關

當局因為國內的出版物如學校教科書民間憲書以及重要之出版物有統一發售機關的必要乃詳細研究結果決定委託奉天工業區奉天省公署印刷局代行統一的事務現在已經把學校教科書和憲書等類的協議妥當年後即可實行將來再進一步對於有價值的重要出版物或者印刷發賣或者代售式的發賣總想法統一發售以資提倡文化而增進知識呢

官民一齊慶祝 日皇儲誕生

日本友邦皇太子誕生的消息傳到了滿洲地方來不但在滿洲的日本人雀躍就是滿洲國人也都欣欣然有喜色現在略把奉天地方的情形記在下邊

一、官方　官方在接着了電報以後便立刻的門前都交叉着滿日的國旗並互相的慶賀又在廿三日午後二時三十分省長代表趙廳長代表省民閻市長代表市至日本總領事館訪問蜂谷總領事致甚大之賀意

二、團體市民　官方聽見了消息便通知各團體和市民於是也都自二十三日起連日的在門前高揚滿洲國旗以表示慶賀的意思呢

胡匪搶牲口 多賣給湯鍋 當局應當注意

近來瀋陽四鄉忽然發生起來强盜騾馬牲畜等項的事情並且還特別的多聽說胡匪們搶去了牲畜並騎跑多半拉到近郊的瀋陽縣九區內隱藏的湯鍋去至於各湯鍋聽說專殺各處胡匪送來的牲畜然後再讓一般販買的商人背着執着的街上低聲叫賣

這種事情在現在這種年關在迫經濟情況緊縮的時候實在有很大的關係因為有很多的牲畜的大些農家不能給胡匪們方便所以他們不容易搶富一點的人家只有貧苦的農家只養一頭驢一匹老馬偏々的賊偸方便把他們的騾馬搶去了搶後胡匪們隨便換幾個不合格的價錢便斷道牲畜的生命可惜這些貧苦的農家搶後兩眼痛淚妻子號啕到來春還沒有力量去種地眞是苦到極點了

這種情形眞是社會秩序擾亂的漸藪地方治安的絕大障碍關係民生很為重要關係當局應該特別注意才好呢

又出了好幾起搶案 怎麼專搶牲口

年關切近防務緊急中 胡匪敢在瀋縣境跳梁

近來因為降冬天寒又加上年關逼到切近還因為穀價太賤所以一般農村都瀕於破產簡直說是民不聊生了所以一般放蕩的人便乘機思逞結果省城周圍的治安問題便生了很大的不穩空氣結果引起了省城的治安也發生動搖因為這些最近瀋陽警廳與瀋陽警務局的當局們都積極的想辦法如冬防年防等類的非常時期的防務但是近來瀋陽縣的境內竟屢次發現强搶案件現在把最近各區發現的案件擇要略誌在下面

一七署候三家子村民王春慶家忽於十九日晚十一時許闖進胡匪五六名均持手槍由一人看門不令家裏人出來他們便在外邊拉牲口結果搶去黑栗色騾子一匹白騾馬兩匹乃呼嘯而去了

二、又六間房劉起林家於二十日午後八點多鐘也闖進去五六個胡子結果搶去黃沙栗色馬一匹黑栗色馬一匹騾子一匹瀋陽警務局第一騎中隊長親身率領隊員及分所長分頭去追擊了

三、一署管境小瓦溝子村住民陳寶貴家在二十一日午前兩點多鐘闖進胡匪十多名均拿木棒子幾個人看們不讓家人出來結果搶去黃馬兩匹風黑騾兩匹便一齊跑了

這些原因聽說當局正在考查中將來如何容訪再誌吧

國立圖書館 明春才成立

文教部為發展文化起見打算在奉天建立一個大規模的國立圖書館的事情已經記在本報上了現在已經協議決定了地點乃是在七緯路前湯玉麟的未成功的大樓裏面但是因為一切的內部工程尚未完竣所以必須到明年春季解氷期再行加工後才能成功至於一切職員理正在協議中呢

雙城

假充官署的詐財 調查民間槍照

刁賴太狠被人告了 警務局抓住罰辦呢

省城縣四區界不知由何處來朝鮮人金某自言是哈爾濱特務機關派來調查槍照的日滿俄語說得非常流利又挈護照一張公事一角在各屯調查藉端刁賴你的槍照不對他的槍是私的莊稼人胆子又小不明白眞僞恐怕生出意外給金某幾元錢就算了事共詐有二百來元日前在永和窩堡一帶調查被鄉人尹某周某看出破綻跑到街裏警務局告了警務局下命令將韓人抓住罰辦了

通遼

縣署平抑物價 人工亦規定

縣長董雲卿氏關心人民生計起見因糧行迭落各業蕭條對於市內各行向無一定規則高低不齊有碍商民於月之二十號召集各行頭目在縣署平抑物價泥木工資每日五角吃飯兩角其他棚匠畫匠均照每天五角吃自己七角以免亂行而杜爭執凡城鄉一律其他油工等按前類規定落價以利民衆而照劃一業於二十一日施行云

友軍頒獎章 分給討熱人員

友軍以今春討熱河時滿方各機關多有出力人員應發給獎章茲經國際運輸公司經理分送通遼縣商務會長蕭慶齋楊繼武各一枚警務局長吳幹忱一區署長李學友自衛團長高玉璞警察大隊長王寶亭農會會長才佐卿等各得獎章一枚以示鼓勵而利將來該授獎之士紳受獎章後珍貴存儲遇逢慶祝時披帶以表親善云

新京

市內警網密佈中 郊外苦力被搶

槍傷火烙逼出八十二圓 胡匪尚以為少憤憤而去

新京首都警察廳自入歲末以來即頒佈警戒命深恐一般宵小乘機起事故連日來警網密張警官本不眠不休之精神而在此冰天雪地中與該犯法徒作最後之奮鬪而期保全一般市民之安居樂業自警戒開始以來頗着奇功一切作奸犯私徒莫不被捕誠為希有之成績不料當此市內包圍水泄不通之際而郊外居住之苦力房又以被搶聞本月二十二日午後時五十分頃天色昏黑之際在市外鐵道東荒郊居住之永順窩苦力頭兒陳有森家因居住該備工之永順窩附近稀有人居突去了胡匪三人均類苦力裝束二匪入門一匪巡風二匪入室之後均獻出八音手槍百般威嚇向陳索要大洋三百元陳以無對覺觸匪怒乃用鐵勺向陳及其妻孫氏頭上亂擊二人均頭破血出始將家存之現大洋八十二元交付但匪等仍為不足又用火將陳某之腳部猛邊燒幾至昏絕斯時該二匪又大罵門外之人訪事(打眼兒)不實不置歷一小時頃匪始携欵憤憤而去當匪等去後陳某乃託人向該管之長通路警察分駐所報告追警官隊全部趕到現場時匪早已去遠無踪雖經范署長指揮私服刑事隊並警官隊努力搜索迄無所得當時又通知各署所嚴佈警卡努力搜索司法科員同時亦分別出動各地方上緊緝兇一面受傷之被害人均經警官送往醫院加以迅速治療警廳當局對此小匪賊乘機施其殘忍手段而又橫行近郊頗為痛恨業經勤令限於最短期內破案緝兇而保障人民安居云

中央銀行分送 新年紀念品 精美的月份牌

滿洲中央銀行總行刻以新京在三為酬勞宣傳起見特由專門家製造大同三年的精美月份牌及袖珍日記册內容印刷完善並詳述中銀營業一切要目使受者便於檢視一目了然業於日昨分贈本市各機關各報館各交往商店以資紀念云

她怎麼戕生 投井又喊救命

新京東三馬路東頭舊無線電台新京放送局前原有苦井一眼經豆腐房及染房使用者因出賀味太苦人均不食也該井在牆角處台甚高於本月廿二日午後六時頃經豆腐挑水者前往汲水忽聞井中有人狂喊救命呀其聲甚慘該挑水者知有人投下乃急呼集附近一帶居民並報告警戒中之警官隊一齊前往救援經警官指揮某甲下井撈救因歷時約一時頃時間關係該屍已沈落井底後經設法撈上詳加視察乃係一年約三十左右之婦人身着皮衣類似中等人家之婦女但其姓氏住址均不詳經再三之偵察該投井之婦人必係左近居住者因稔知井之所在故也究為何人之妻因何投井戕生內容頗迷惑不知打撈上岸放置路旁迄至今(二十三日)朝仍無屍親認領警察官署目下正詳細調查其始末云

巡視防務歸來 又招開會議 馬段長之勤勞

北鐵路警段長馬獻圖氏自調歸寬站六所以來對於警務之整頓不遺餘力近又攜同屬員分赴管區分署所考查勤務舉凡員警之甄選職守之訓勉無不澈底整理並將三岔河巡官派總署巡官陸希儒接替以收人地適宜之效查馬氏早有模範所長之稱近雖時抱採薪猶力疾圖治不息聞今日業已查勤歸來明後日正復籌備冬防會議云云

南關署捕獲 搶案的嫌疑 正在檢舉中

新京首都警察廳直轄南關警察署署長金笠泉氏前因管境之內積得金商店被匪賊光顧報請賊訊究一時間警網高張四出搜索刹那間就擒獲匪犯廣某等到案一鞫而伏又將案內的嫌犯全都拿到目下正在審訊中這個搶案破獲之速眞可謂警官用命為人民的保障毫無愧色呢云

營口

陳局長轉職吉林

滿洲電信電話株式會社營口電報局陳錦輔局長前者奉命轉職吉林某機關茲聞陳局長業將交卸手續理清以俟新任來即行北上就任新職併聞遺席將由海城電報局長葉漢文君接替云

赤峰

王旅擊退大帮胡匪 打下槍馬人票

唐三點老二哥聯合起來 竟用迫砲機槍抵抗官軍

赤東建平一帶忽起大帮土匪匪首占中華張二虎等約數百餘人劫村斷路焚燒搶擄無惡不作殘酷已極昨由鄭人來赤報告駐赤地區第一混成旅王旅長派兵一團前往痛剿激戰數小時卒因匪夥烏合之衆難敵勁旅之師一鼓擊退匪衆東竄打下匪翔火油百二十箱駄騾卅匹駄騾八十九頭駄馬二四外有搶馬人票甚多該軍現正招領中云云

地區第一混成旅王永清部在建平將匪擊退該匪東竄下窪與唐三點匪首集合又聯絡三道窩堡匪首老二哥共集約在二千餘人占山守渠王旅一團追擊下窪雖屢與匪混戰因地勢人數關係未能擊潰刻該旅全旅出發已在二道窩堡正式痛擊該匪頑滑抵抗匪邊尚用追擊砲機關槍還擊現正在激戰中但王旅慣技剿匪歷有經驗諒此烏合之衆不難擊潰後事如何容訪續誌

火柴承辦處成立

本縣柴火原由包商代售銷路雖廣奈因小販由他處販來火柴低價出售致使包商大受折本故昨由新京承辦處委來數人到赤設立承辦處仍由通城公司亞細亞兩號代售該處派有調查員沿街調查々看小販私運外貨由此私火柴當為絕跡也

海城

祝賀太子誕降 官廳和人民一律懸旗

本城商民人等在廿三日的午刻接到縣署的訓令說鄰邦日本誕生了皇太子是我們滿洲國應當慶祝的所以令各機關各法團以及商民人等一律的掛旗表示歡喜喲

尹縣長赴鞍山 參加忘年會

本縣的尹監督於二十四日的早晨從海城站上車匆々然赴鞍山去了聽說縣長這次到鞍山係應鄰邦官紳兩界的邀請參與忘年會大約當天晚車就可以返回城裏的

東鄰勸業銀行 在海設支部 認股的很踴躍

東鄰勸業銀行的總經理鑒於滿洲國的物產豐富商賈輻輳人民對於儲蓄上是當然準備的是以於上月間來到海城設立一箇勸業銀行的支部開說該行從開幕以來認股的十分踴躍亦可見該行的手續完美信用昭著了那麼一般想穩當而且確實發財的最好早々準備呀

劉經理視察線路

本縣地方電話局經理劉冠英因為從海城到岫岩的電話係軍用警備線深恐工人架設竿線有不實不盡的地方致碍軍事遂於二十一日早躬赴析木城着意檢查想三二日即能竣歸本局矣

吉林

警備部發放恩餉

吉林省警備司令部吉興司令官現以奉令除照章發放十二月份新餉外所有官長士兵夫每人發給年末恩餉一個月以示鼓勵此項恩餉現已如數領到即日飭軍需處按人發放云

吉海路訓練警犬

吉林省吉海鐵路管理局頃由鐵路總局頒到警犬十餘隻以便偵探追尋等事而補警察之不足但須派專人訓練該路已於日昨分發警務段開始訓練云

東豐

平賀大尉到東豐 參與治安會 商民熱烈歡迎

東豐縣治安後援會定今日(二十日)開大會平賀大尉從西安前來指導午前十一點到站商民縣掛日滿國旗徐縣長日滿各界首領地方士紳到站迎迓平賀大尉下車稍示週旋乘車進城就到商會借會議室開第二次治安後援會均都簽到振鈴開會全體肅立向日滿國旗及執政像行三鞠躬禮會長致詞顧問致詞討論募捐手續和辦法全體表决就散會啦平賀大尉又到縣公署開治安維持會四點鐘平賀大尉借泰和興飯莊招請日滿各機關各法團聯歡宴席間平賀大尉說啦余住西安對于東豐治安實有鞭長莫及之勢全賴大家幫忙維持治安我今天略備薄酒蔬菜希望你們大家不醉勿歸徐縣長代表答詞說啦今天我們開治安後援會蒙平賀大尉不顧軍事忙迫不怕天氣寒冷前來指導我代表商民感謝又蒙招請聯歡宴我們個人更當感謝高呼大日本帝國萬歲平賀大尉萬歲杯酒言歡盡歡而散茲將平賀大尉講演詞列左

今天得與諸君見面很覺榮幸的但是你們大家成立治安後援會籌募捐欵撫郵軍警傷亡官兵這是很好的一件事你們大家要知道滿洲國是滿洲人的滿洲國東豐縣是東豐縣人的東豐縣鄙人對于你們這樣義舉是很可喜的再有東豐縣警察隊官兵剿伐很勇敢的平常的時候很能遵守警章服從長官命令所以民衆才有後援會之組織各隊軍警官長士兵感激大家越發努力保護治安若相這樣同心協力治安更容易恢復的所以鄙人很盼望的並祝本會同人健康前途發達

騎兵連防所採定

東豐縣商務會長徐子揚奉縣長面諭招集各糧車店會議籌備騎兵第二連的防所接續會議三次於昨天永義棧廿心願意停止營業遵照議案房子每間得租洋二十五元鋪墊等項隨時點驗作價都由商會出錢購買外由各糧車店補助永義棧損失國幣三百四十元均都願意全體表決現在商會派員點收舖墊僱工修理房間大約三二日內該連士兵全行遷入而免散住各店不好管理啊

安東

邱處長領餉返臨

長撫地區警備司令部軍需處長邱袖東品學優良抑且老誠持重為李壽山司令素所倚重人員該處長日前由防地赴本請領本月份軍餉業已領妥該處昨由省抵安晉謁李司令報告一切施於本日搭乘汽車沿朝鮮岸返臨江防次本部以便放餉項云

本社啓事

逕啓者茲委任李鎭東君為撫順分社經理嗣後各界如有訂閱報章或刊登廣告者希與李君接洽可也此佈

本社啓事

本社逕啓者茲委任傅文如君為建平縣分社長嗣後各界如有訂閱報章或登刊廣告者希與傅君接洽可也此佈

鐵嶺

鐵嶺行政會議 所提議的各事項

鐵嶺縣行政會議於十五日上午九時假教育會會場舉行紀錄如左

出席人員　縣長楊宇齊參事官楠美省吾代副參事官脇野義光總務科長徐景豐內務局長呂志溥警務局長馬大鳴財務局長劉紹唐教育局長阮全璞電話局長于滓縣農會長石吉魁楊喧商會長魏東閣各區農會長各區警察署長各村村長

列席人員　前廣委員長中村警佐指導官中村巡官指導官桑原巡官指導官馬實業股長王警務股長陳司法股長劉保安股長張縣農會文牘楊翻譯報界聯合會長各新聞記者宋警署高等刑事

缺席人員　鄭教育會長

主席　楊宇齊

討論事項

一、根據前縣令設立庇寒所常年經費應如何籌攤一案　主席提議
決議　由各村平均攤派全體通過

二、內務局報告及諮詢事項
其一、二、三、四項無問題
其五項種稻合同(衆稱並無窒碍)

三、為變更村組織戶口限度增加免强行合村私立小會徒增民累一案　內務局提議
決議　着即調查地數全體通過

四、為村小宜併村大宜分以便村務進行一案　內務局提議
決議　照原案通過

五、為警團公出應按距區之遠近由署發給食宿證以免警團任便食宿一案　第一區警署提議
決議　食宿諸由縣製發由各局署主管官撥發之

六、為提請減輕招待公安隊食宿飯費一案　大甸子村長提議
決議　招待小飯(即次等餐)

七、為捐賦應由村長負責催徵一案　財務局提議
決議　由舊歷明年正月實行

八、為買賣房地村長與中人不准索費並不准瞞價一案　財務局提議
決議　由財務局長擬定發給契紙辦法

九、為鄉屯屠宰及營業捐應由村長隨時報告其站業體業日期一案　財務局長提議
決議　全高通過

十、為各村對於區立學校修繕建築仍須負責一案　教育局長提議
所擬辦法　第二項改為委員會委員由各村長充之委員長一人第四項取消第五項改為區校之修繕購置等費由委員長招集委員開會解決按照以前成案分擔幷須呈局備查(有高小村落不在此例)
決議　全體通過

十一、為恢復區長制統率各村公所辦理村務一案　縣農會提議
決議　保留候省中通令

十二、為錢糧票註明現代所有人姓名住址一案　縣農會提議
決議　由征粮册空白處註明姓名住址全體通過

十三、為請由縣查考各村會攤審核收支各賬一案　縣農會提議
決議　全體通過

十四、為抽查各村額外應酬及無理之供給一案　縣農會提議
決議　全體通過

十五、為請議各區村長副薪水化一而免爭端一案　第四區農會長提議
決議　由十二月以後施行

十六、為滿鮮人分種稻田應平擔花費一案　第七區警察署長提議
決議　候與日警署長提議商酌研究

十七、為征收員應住區催收不但便民多收且能清理村中地數一案　第八區農會長提議
決議　全體通過

十八、為村長不得兼任學校委員長一案　教育局長提議
決議　全體通過

十九、為關於各村村長副訴訟事件宜實究虛作而息訟端一案　第七區農會長提議
決議　由各區警署農會長取結存區以備作證訴訟費用原被兩造各人擔負均不許出會眼

二十、為各村公所多因私見致起訟端究其虛實治以應得之罪以儆效尤一案　第七區警察署長提議
決議　併十九案(為關於各村村長副訴訟事件宜實究虛作而息訟端案)

二十一、為村長副對於學校有監督責任一案　教育局長提議
所擬辦法第三項改為學校出入欵項村長副有監視責得將委員會賬簿蓋章負責
決議　全體通過

二十二、為村公所不應附設於學校院內一案　教育局長提議
決議　全體通過

二十三、為地方安謐酌減自衛團以輕人民負擔一案　第六區河夾心村長提議
決議　保留(候開幹部會議決之)

二十四、為由縣選派農事指導員一案　縣農會提議
決議　由縣農會辦理

二十五、為請教育局考派村校教員一案　第三區英守屯村長提議
決議　由教育局長縣視學甄別村立各校教員並由村長密信報告本村教員之成績備作局長採用之資料如不稱職者淘汰之以新師補充之如新師不足時再考取之

二十六、為辦理村政仍遵村制大綱以免紛歧一案　縣農會提議
決議　全體通過

二十七、為灌輸農家主副各業常識一案　縣農會提議
決議　由縣農會發行農實月刊

二十八、為按各村實在地數編製翔實統計一案　縣農會提議
決議　併第三案內務局提議(為變更村組織戶口限度增加村數以免强行合村私立小會徒增民累一案)

二十九、查近年普通農產物價格銳減應設法獎勵特用作物以舒民困案　內務局提議
所擬辦法第一項每村五十天地「改為三十天地」
決議　全體通過

三十、為各警區距城較遠者凡解送人犯時擬請發給旅費以示體恤案　第一區警察署提議
決議　另令行之

三十一、為請議對於修繕警備道路佔用民地請免捐賦一案　第四區農會提議
決議　由各區署按所佔實地數繪圖造册呈報全體通過

三十二、為征僱車馬夫丁請以區為單位一案　第六區農會提議
決議　查照陳案仍以九區計之至村之大小候地數調查明白定之

三十三、為各區村所納之學欵請撥歸鄉校案　第六區農會提議
決議　俟地方欵收入充足鄉校補助費自能多發

三十四、為求小學教育進展必須擇用優良教員案　第六區河夾心村長提議
決議　併二十五案英守屯村長提議(為請教局考派村校教員一案)

三十五、為劃明區村各界暨澄清課賦以免爭執一案　第一區農會提議
所擬辦法　第二項與內務局第三案調查花地數併案辦理
決議　行政股派員全體通過

三十六、為鐵法康三縣連合修築遼河橋梁籌攤建築費一案　內務局提議
決議　由畝捐帶征全體通過

法院旁聽記

忍與愛妻脫離關係 只為手中無錢

夫婦同至法庭聲請備案 双方既已同意調解成立

劉文學今年已經二十七歲了他是黑龍江省蘭西縣的人氏以前曾在軍界充差多年在他面貌上去看是一個極精明强幹的人從去年來他便在奉天警備軍裏當差他的家裏上有父母以前曾娶過妻在前年因病亡故了以後就因為到各處從差行踪沒有一定所以鰥居一年多也未得續娶這也是一件極遺憾事情自從去歲他在警備軍當差他便時常到馬三家子他的一個朋友家裡去他這位朋友姓劉名萬福知道劉文學鰥弦待續便介紹距馬三家二里多皮鄉村高玉夢的女兒高素琴當時因為劉文學正在警備軍當差在外表上看也是一個極好的人所以經劉萬福一介紹高玉夢便欣然同意了他的女高素琴今年才十六歲生的嬌小玲瓏态態嫋娜劉文學一看也很中意經劉萬福的三言兩語竟將好事辦成便在今夏六月初三訂了婚在八月二十三行了結婚大禮在結婚後夫婦感情很好你親我愛祇希望白頭偕老可是天也不幸在十月間劉文學不知因為甚麼事故把差事打了他在當差的時候賺錢也無多少素日又沒有積蓄失了職即刻便感到了生活的困難因為謀事不得生了生活無路劉文學不得已便生了回家的念頭可是盤費又成了極大的問題同時高素琴呢年才十六歲一聽說他男人回家她便想到離家的痛苦所以她向他男人說無論如何她是不能跟去的而劉文學因為路費困難她的不去也是正合己意夫婦合議後廿愿永脫離夫婦關係以便劉文學早日歸家双方同到法院請求立案茲誌其調解情形如左

問劉文學你今年多大歲數啦答我今年二十七歲了問你是甚麼地方人答我是黑龍江省人問黑龍江省那一縣答蘭西縣

問高素琴你今年多大歲數啦答我今年十六歲問你是甚麼地方人答我是瀋陽縣人問你家在甚麼地方住答住在西四區皮鄉屯問離這城多遠答離城五十里地問是在幾區答是在四區問你來打官司在那住呢答暫時在店住着呢

問關榮山(調解人)你今年多大歲數啦答我今年四十三歲了問你是甚麼地方人那答我是瀋陽縣人問你家在甚麼地方住答住在馬三家子站問馬三家子在幾區答瀋陽西六區

問劉玉芬(調解人)今年多大歲數啦答我今年四十四歲了問你在甚麼地方住答我家住在西六區馬三家子問皮鄉屯離馬三家子多遠答不遠不過二里多地問你是調解人嗎答是

劉文學供

問劉文學你和高素琴是和議離婚嗎答是合意離婚問您們是在甚麼時候訂婚哪答是在今年六月間訂婚問是在多暫娶的呢答今年八月廿三娶的問你訂高素琴有媒人沒有答沒有媒人向你們是經誰給介紹的呢答是經劉萬福給介紹的問那不還是媒人嗎答就是由他給介紹的不是他給保成的問有婚書沒呢答沒有婚書問有財禮沒有答也沒有財禮問你是做甚麼的呢答我以前在警備軍當差來現在閑着呢問你家裏都有甚麼人答奶々父母全有問你家裏還有女人沒有答家裏沒有女人啦問你在這娶媳婦你家裏知道不知道呢答我家裏知道問你家裏既然知道你在這邊娶媳婦了那你不帶去你自己再離了行嗎答我回家沒有盤費啊問你沒盤費她給你拿盤費忘的答她不給我拿呀問她既然不給你拿離了以後你不還是沒盤費嗎答那我一個好漢啊我又養活不起她我又沒盤費回家我不是叫人家跟我遭罪嗎問也不能說你養活不起你就離婚哪答也是他自己情愿啊

高素琴供

問高素琴你是甚麼時候和劉文學訂的婚啊答在今年夏天六月初三訂的婚問有媒人沒有啊答是萬福給說的問劉萬福和你是甚麼關係呀答他是媒人問劉百福和你是親戚嗎答有點親戚問是甚麼親答是我一個嫂子問是劉萬福女人給保的媒呀答是問媒人沒有來嗎答她沒來她在家呢問她怎麼給介紹的呢答我們是愛好做親問你們怎麼愛好你和劉文學是怎麼認識的呀答他原先在三家子住過我父親也認識並且處的也很好的問你父親叫甚麼名字答我父親叫高玉夢問你們愛好做親是你的主義還是你父親的主意呀答是我父親的主意問你父親主意把你給劉文學你和劉文學離婚你父親愿意嗎答愿意問他給的他怎麼還愿意叫你們離呢答他也養活不了我他若走又沒盤費我父親也沒辦法問你和劉文學素日感情不也很好嗎答不錯問那你們既然很好他若走你就和他離婚你忍得嗎答忍得問你怎麼那麼狠心呢答那也沒辦法呀問你男人家在甚麼地方答他有在黑龍江蘭西縣問他家都家甚麼人答他家有父母祖母問你和他離一定願意了答願意

劉玉芬供

問劉玉芬你是和解人嗎答是問你同高素琴是甚麼關係呀答他他是我的外甥女問他們因為甚麼要離婚呢答他(指劉文學)在這過又沒錢過不同家又無盤費所以他想同她離了他弄一點路費就回去啦他們双方也全都願意了問他們素日和睦不和睦呢答素日很和睦不過就因為沒錢就沒法啦問我看高素琴也是一個規矩人不過你們(指劉萬福與關榮山)不要辦不好事關榮山說我是好佛的人決也做不出來那事啊問我也明白這種情形原先他們是愛好做親那個時候看劉文學在警備軍看着也是不錯來現在劉文學差事一打沒有辦法要回家高素琴因為娘家全在這邊就不願意跟着去啦劉文學也未必一定不領她去她不愿意去也就沒法子就是啦既然這種情形你們何必到這來在私下一和解就完了吧

法官問劉文學你不後悔呀答我不後悔

問高素琴你不後悔呀答我不後悔問你不後悔你再嫁可是第二婚啦就不容易找一個好人家啦

問劉文學你還有甚麼東西在他那沒有答東西全給他啦問還有財禮沒有答沒有財禮

問高素琴你那也沒劉文學的東西啦答沒有

法官宣諭退庭聽候送達調解通知書云

內外論潮

滿俄政治比較觀

（吳宇存）

滿洲國與蘇俄政治的比較，爲什麼單要研究這個問題的原因，一則因爲滿洲國與蘇俄是比鄰，但是兩國的政治主張，整個絕對不同的，觀在滿洲國方面看來，政治雖然不相同，於自國並無重大關係，吾們既然施行王道主義，無論對待那一國，都是崇尚和平，何況蘇俄又是比鄰，在原則上尤應親善，但是蘇俄方面，以爲自從滿洲國成立以後，對於他們的共產主義，絕對不能相容，若在比鄰國內，不能伸張其共產勢力，則在較遠國家，所受不得暢行共產之影響，是屬意中之事，所以蘇俄當局，對吾們正在建設而日見進步中之滿洲國，不惜使用種種陰險手段，或則破壞治安，或則利用惡宣傳，一方引誘吾國窮苦同胞，使之作種々破壞治安與宣傳共產工作，即以年來發生之各種重大事件，具有政治作用者，經調查結果可以說，沒有一次不是蘇俄在背後主使的，就事實上的證明，已可概見，所以滿俄兩國，現在國際關係上，不能融洽，滿洲國雖然認爲極遺憾的事，但也單一方面，是無可奈何的，唯一的癥結，祇要蘇俄變更其自私的主張，那麼兩國的親善關係，立時可以表現的，倘使蘇俄一味使用這種不道德的手段，來對待吾們滿洲國，吾們並不是沒有對抗的方法，使蘇俄遭受永久絕大損害，因爲滿洲國施行王道主義，是廣義的主張用平和政策，來感化世界，祇要宗旨純正，最後必然能成功，又因爲蘇俄是吾們的近鄰，尤應抱定親善目標，使之醒悟，所以祇要滿洲國以一貫不變的宗旨，滿俄親善不久必能實現的，最近記者曾訪問滿洲國外交部駐赤塔山本副領事，據伊在俄一年來之觀察，自本年十月革命紀念以後，蘇俄對滿洲國及日本之感情，已漸見緩和，並且已實行將遠東政治部官長人物，予以更替，全俄言論界，亦均登載表示好感論調，此種變態事實，在一般人看來，認爲極奇怪之事，其實並無奇怪，純係蘇俄當局漸見醒悟之表現，蓋凡事須就事實判斷，方不致錯誤，滿洲國建國僅二年，創立王道主義，不啻爲和平之神具，有消除第二次世界大戰潛勢，國內治安在此短期間，已完全恢復，世界人士，對滿認識，亦日見進展，蘇俄有識之政治家，知對滿好轉之時已到，自不可任其或失，始有此種改變政策之事實，因此記者敢大膽判斷，在不久之將來，滿俄國交，將好轉爲無疑的，其次記者應向大家解釋的，就是前月美俄恢復國交之事實，正式公表以後，曾有種種猜測，至有一般杞人憂天者流，認爲美俄一經恢復國交，於滿洲國大爲不利，此固不明俄國政治實質與外交情勢之臆度判斷，要知蘇俄自一九一六年革命以後，在此十七年之過程中，共產政府所施行之政治外交，世界人士均認爲神秘的國家，第一蘇俄專藉宣傳力量，迷惑世界人耳目，至其國內一切事實施設，則絕對不許外人窺探其究竟，一面利用各國無產階級，努力宣傳共產主義，致使世界各國視俄，畏之若狼虎，其實其自國之一切政治情形，已日見失敗，自第一次五年計劃實行以後，俄國內部政治之潰敗，已漸聞於世，近自全國農村破壞，全國人民對革命政府群起反感，各國益證實蘇俄十七年來政治之慘敗，但蘇俄政府之欺騙手段，是高人一等，遭此完全失敗之時，乃派遣外交委員長李德維諾夫赴歐，大肆活動，並不惜低首下心，要求美國予以承認，以之仍欲彌縫其政治慘敗痕跡，美國方面亦固知俄國政治失敗，所以乘機承認之者，亦固有極深切之用意，非僅在見好於蘇俄，於自身亦有利害關係，蓋此時而若美國不與維持蘇俄，使俄國慘敗情形，一日暴露，則與美國將受莫大損害，因之在此利害關頭，毅然予以承認，提彼此都有不可告人之苦衷而出此，所以美俄復交，在美俄兩國本身，固有重大利害關係，影響於滿洲國者，誠無絲毫不利問題，自美俄復交以後，最近（未完）

讀汪談話後

（續）

其唯一希望，就是願中央對政治的措施，立加改革，願中央負責的當局，看輕個人勢祿，而以國家爲重，汪院長在未當院長以前，在領袖國民黨的時候，何常不是唱高調，說風涼話，指摘當局言之成理，曾幾何時，以上政治舞臺，即前後判若兩人，且每遇外交內政棘手之時，必襲黨首講演的故技，大施簧鼓，以請淆惑國人聽視，遮掩國人耳目，對於過去的言論竟無一事而不矛盾，僅二年的工夫，而國人對於汪氏的信仰愛戴，已降至零度以下，凡愛汪氏者，無不爲汪氏惜，爲汪氏憐也，凡在政治有人格，有道德的政治組織的國家，其負責的政治當局，於未上臺之前，必有一種方策主義，而爲上臺後的目標，上臺以後，或以方策主義不能推行或推行以後，不合國情，不能得到國民的同情，則須立即自行引避，另讓賢能，不得稍存戀棧觀念，而失掉政治上的人格道德，即國民方面，對於這毅然讓賢的人物，亦皆作同情的欽敬，汪院長在野的時際，全國國民的，確太多數信仰愛護，至於上臺的時際，雖有不少人詆毀卑視，然彼時正當國勢危急，而汪氏能毅然出任艱鉅，亦覺難能可貴，不過在出場時，有否預定方策，吾人實未之聞，若僅僅以一面交涉一面抵抗八字爲招牌，則模稜兩面，實太滑稽，以責任內閣式的行政院長，執政二載，其推行之政主義何在，有裨於國家的政策何在，想汪氏反躬自質，亦難以解，汪氏果自愛者，有苦衷不妨辭去，有話不妨明說，乃不以戀棧爲羞，反怨國人不諒，已屬過於達觀，而又謂一有第二個人有好辦法，不妨來幹，一夫第二個人有無好辦法，雖不可知，然究使其用何種方式來幹，況在第二個人未幹以前，其辦法的好壞，以何標準，來幹而我們的汪院長肯讓其幹否，吾人所希望於汪氏者，就是不必問第二個人有無辦法，有無擔當，先問自己有無辦法，有無擔當，二年的試驗期，不爲不久，成績如何，假設中國永無第二個人，汪院長將長久試驗麼，有第二個人而不採用汪長所限的正當方法，汪院長亦將長久試驗麼，吾人讀汪氏發表之談話，百思不解，國勢佔危，千鈞一髮，惟願我汪院長速加考慮，明白宣示爲政治上存道德定是非（完）

孔子學說爲王道本原

王季烈

我滿洲國建立以來，就以王道政治布告天下，究竟什麼叫做王道，王道兩字，始於那一個人說的，不但我滿洲國人不可不知，各國人皆要明白其義，然後可以認識我滿洲國的眞相，原來王道就是天道，所謂事々要循天理而行也，亦就是人道，所謂王道不外乎人情也，如此說來，王道政治的意思，就是施行政治，處處不要違背了大理人情，是淺近的，不是高深的，是平庸的，不是奇怪的，所以王道政治，原不是滿洲一國所獨有的，也不是這一兩年以來所忽然發明的，不過王道爲各國所共有，而各國卻不知重視王道，自有人類以來，即有王道，而近數十年以來，王道獨爲衰息，這是甚麼緣故呢，因爲王道的研究，在我東亞的幾國，最爲發達，尤其在距今二千餘年前的孔子，與孔子的諸弟子，講明王道最爲透徹，論語上說，節用而愛人，書經上說，民爲邦本，本固邦寧，大學上說，民之所好好之，民之所惡惡之，此之謂民之父母，孟子上說，得天下有道，得其民斯得其天下矣，又說，親親而仁民，仁民而愛物，這許多說話，多是講國家的根本，第一在人民，政治上最要緊的，就是要體貼民情，解去人民的病苦，增進人民的樂利，總是順乎人情，合乎天理，纔是眞正眞正王道，但是中國從辛亥革命以來，把孔孟的學說，丟在腦後，並且說孔子是專制君主的護符，推翻君主，兼推翻孔子，以產生王道的母國，首先毀棄王道，結果國內大亂，人民痛苦，大幸我滿洲人民覺悟獨早，又得友邦的贊助，獨立新國，尊崇孔子，重興王道政治，我第一要辦明的，孔孟尊敬人君最至，卻責備人君亦最嚴，勸化人民服從最初，卻見教養人民亦最重，書經上說，罔違道以干百姓之譽，罔弗百姓，以從己之欲，這兩句，是說作君相的，不要違背了百姓的意思，以從我的意思，亦不要違背了正當的道理，以博取百姓一分的稱讚，孟子上說，責難於君謂之恭，陳善閉邪謂之敬，吾君不能謂之賊，這幾句，是說做臣子的，是要責備君上，使君上知道做人君是極難的，方是的恭，又要時時把好的事情，陳述於君上之前，把壞的事情，攔住了不得到君上之前，方是的敬，若是做臣子的，一味將順君上（未完）

改革省制問題

（續）

誠然中國今日之省區幅員遼濶，分而治之較比容易，分割幾省，多騰出幾個主席或省長位置，安插所謂有功，固無不可，且有功者既達其地盤慾望，一則可作老死不爭，一則可使努力建設，全國疆吏一心一德擁護中央，矢勤矢愼，克盡職守，如此不數載的工夫，即可達到富强，是則省制改革決不容緩，其如事實異此何，中國政治之不修，邊疆之不備，疆吏拔扈，上下隔膜，皆由於精神不統一，人才不足，特非關於省區過大不易統轄，中國省區在數百年前即如此廣闊，然彼時疆吏並無今日輔佐之多，屬吏亦無之繁，一疆吏當之，即能不動聲色，導人治途，省區何常因廣闊不治，領域廣狹，與治事人固有勞逸之分，然以今日的疆吏平均計之，恐將省區再事縮小，亦未必能治，以政治實際而論，劃分省制並不生效，且以現在中國經濟困迫已達極點，民衆脂膏，敲剝已盡，現在之負荷，已不堪其任，省區劃分之後，平添許多省長或主席衙門，遽增無數高等官吏，政費是否從事增加，政府非生產機關，猶須出自吾儕小民頭上，徒有害而無益，未見其優點在於何處，倘劃分之後，省府組織縮小，政費不再增加，而今之官吏貪污者多，廉介者少，增加官吏亦即增加剝削民衆之斤斧，政費縮減，尤易使貪污者加重剝削志念，亦與民衆弊多益鮮，至以人位着想，有功於黨國，堪膺主席者固大有其人，然以嚴格論，全國現任主席其才其德足以堪此者，恐十無一二，劃分省區，物色如許省長主席人物，恐不容易，雖然中國眞才雖少，冗才則多，有此奢望者，又到處滿坑滿谷，總然化縣爲省，改村爲縣，做官者亦不乏其人，所求在是，將見益紊矣，故吾人不重劃分省制，而望中央能以精神推動政治（完）

時評

胡氏對南京的意見

（知非）

◇解決時局的方法，却不甚難，此刻大多數人，所盼望的胡漢民，擔負國家的重責，不啻若大旱之盼雲雨，蔣介石氏，如能隨多數人的心理，一聽胡氏之指揮，則滿天的雲霧豁然開朗，中華民國，也就有了頭緒，不至於亂七八糟的啦

◇再說胡氏對南京的妥協條約，也極有道理，說不許蔣氏干政，仍究使之治軍，至於下野，不過僅形式的下野，無非轉一轉大衆的面子就是了

◇平心論之，現在的蔣介石，總算是治軍的能手，實爲別人所不及，如果胡氏掌政治，蔣氏掌軍權，兩個人和衷共濟，不但國亂可消，即國家前途的希望，那更遠的很了

◇俗語說得好，好花還須綠葉扶，蔣氏獨裁政治，衆叛親離，恰似一朶好花，葉兒完全凋落，只剩了一枝花桿，所以鬧來鬧去，鬧了個不亦樂乎，若能懸崖勒馬，極早回頭，藉天下人的才智能力，共成就起中華共和國家，使之蒸蒸日上，到了那步田地，豈不是功成名就了嗎

今日之滿洲國

（外交部宣化司譯自十一月二十五日華北日報）

舉凡關于滿洲消息，多有不實不盡之處，新聞界認爲欲介紹今日滿洲之實況，至屬難能，因所有消息，非爲對方之反宣傳，即屬業經受檢查之材料，其與事實懸殊，可想而知，欄內所載「今日之滿洲國」一文，係根據一對日本表示好感者之陳述而作，日讀者自宜用其主觀審愼推敲，以求眞象，其所載各種事實，俱足與讀者一深刻之印象，今日滿洲國之形々色々，雖不足闡明日本在滿行動爲適當，惟其在滿之一切設施，對于地方人民賜于莫大福利，一節，亦決不能絕對否認，總之，關于日本在滿舉動，雖因各方背景歧異，而蜚譽參半，若云，定讞則爲時尚早，斯文雖平鋪直敘，而所述各節，與實情則無甚差異，吾信讀者披閱之餘，當不知發生任何惡感，長春之當局，莫不盡力設法，使人民各安其業，凡舊政權之非法，苛徵，禍民，殃國之設施，盡行劃除，而易以社會安寧，人民福利爲前提，其宣傳工作，間有言過其實，而大體當非全屬粉飾，蓋人民身受直接利害，若與事實宣傳相左過甚，日久必激起人民反感，無論華人對喪失滿洲作何感想，若能力促南京政府，勵精圖治，以免長城南北之一切設施，有天淵之別，則亦足爲華人慶矣，

北京之親長春，雖頻加白眼，又何濟於事，與其恣睢相向，實不若向正軌上作點工夫，遮長城以內之衆生，得受與滿民相等之普渡，豈不善哉

最近自友人處，獲得關於滿洲國之消息多種，雖彼對于新國家，不無偏袒，所述各點，類多實情，據云「不承認」一問題，在滿洲因事過境遷，已失其刺激性，在滿之歐西僑商，自種々實際方面，公認「不承認」主義，無異空文，其因「不承認」而感受事務上不便者，更嘖有煩言，以爲「不承認」只能助長日本工商在滿實權，西商原有之地位，而無補於國際情勢，滿洲國本身似已放棄，其以前力求正式承認之主張，而傾向於實際工作，以爲若國內之治安鞏固，經濟振興，則國際間現持之「不承認」主義，自必因趨勢而轉移，由新國家償還舊政權積欠各債，及極力整理財源，使其出入相抵方面觀之，則知其施政方針之大概矣

整理財政之第一步，自統一幣制始，茲將其改革幣制之步驟，約略述之，「五月間關于滿洲國統一幣制之記載，曾轟然塵上，引起舉世視聽，依據最近報告，已收回舊貨幣百分之六十六，合國幣九千三百萬元，預算至遲於明年六月底，舊幣當能全數收回，又新貨幣與日金之兌換率，原定爲一百元易日金七十二元，今日之市價，則國幣價格，超過日金之上，雖其主要原因，爲日金價格跌落，然國幣之鞏固，亦可見一班矣，其銀行存儲之準備金，爲壹萬零七百萬圓，約爲所發行紙幣百分之七十，對于補助貨幣，亦有相當改革，據西商傳述，昔日濫發之幣券，因新銀行之極力收買，業已逐漸消滅，其流通之新貨幣，因準備金充足，兌換率穩定，頗受民衆之歡迎，信用之佳，與日俱增，前者李頓報告書，指滿洲唯一稗政爲幣制紊亂，在新政權治理之下，以幾許努力，而使之統一，且搏得無限之信用，再者，農村經濟困歷受兵燹旱災，幾瀕破產，幸執其政者，極力整頓，已漸次恢復，如日後歐西經濟恐慌轉佳，則滿農必因特產大豆之輸出，而獲奇力，其爲商者，將因幣制穩定，而收相當良果，一

至於教育制度，則聘有日本專門人材，進行徹底改革，以期國內文化，獲得鞏固基礎，以發揚王道政治，其國家憲法，預計將於明年頒佈，依其趨勢觀之，當不外乎復院君主立憲制

日本早有撤銷治外法權之醞釀，因而新國家力圖改良司法，將來其司法制度完全改善，則進而與列强談判撤廢治外法權，當不致遭受劇烈反對，蓋列强固無其他藉詞也，現在最受指責之監獄設施，亦必於相當時期，除一切黑暗，俾臻於完善

新商標法，業經頒佈施行，昔日西人，因管理商標註冊者非法勒索，屢起衝突，此類不幸事件，嗣后自能遞減，法令中之最饒興趣者，乃不分國籍，俱有享受註冊特權，即使呈請註冊人之祖國，因政策關係，而否認滿洲國商標法者，亦得將其商標在滿洲國立案，且受同等待遇（未完）

痰喘　咳嗽

一服除根之靈藥

龍角散需用之季節至矣

放任痰喘咳嗽　究能變爲何疾

若論及於人體最有直接關係之病症首推爲痰咳一症何言之人爲呼吸空氣生活之動物而侵犯呼吸空氣之機關即痰喘咳嗽一症之故也痰喘一症眞可謂阻止人類呼吸之疾病也而如此侵犯人體要所可怕之病

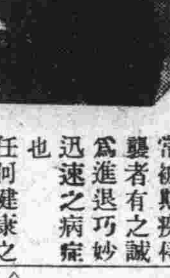

幾等爲有實不可不愼者也△但雖如何的謹愼不知何時常被斯疾侵襲者有之誠爲進退巧妙迅速之病症也任何健康之人亦甚難防其侵襲也

△世中意外對於痰喘咳嗽一症之治療上多輕忽之卒與後悔不及之重症者甚多實令人可驚

△據醫科大學慶應大學及其他諸種病院之統計證明因忽於痰喘咳嗽以致後日變爲不堪設想之病因者爲數甚夥而咳嗽一症又可稱謂是萬病引起之元始

△咳嗽病之直接變症即爲肺炎肋膜炎肺結核氣管支加答兒腐敗性氣管支加答兒肺壞疽喉頭結核等症可怕之病症甚多

△現在痰喘咳嗽之預防的治療法即服定評優良之根治藥龍角散救人無數誠一大光耀眞堪添記者

證錄商標

龍角散

龍角散乃以種種之貴重藥劑配合而精製者故其少量亦奏顯著之効果香味爽快服用適宜任何嫌藥之病人幼童亦愛服用則精神煥發完全消除咽喉之痛疼尤願添記者即本藥質之派良嚴選及最文明的完備製法也本藥之盛名益見發揚者確本乎此也

如此之人必要試服

●因多痰而常咳苦惱者
●因痰喘而呼吸困難者
●因頻咳而夜不安眠者
●因流感而疾患咳嗽者
●因肺病而咳嗽無力者
●凡痰臭而又常帶血者
●凡聲嘎而喉咽疼痛者
●凡老人或病人之虛咳
●凡小兒之痰咳及疹嗽

其他一切頑固呼吸器患所起之痰咳如續服一二星期準有靈効即久年之難症亦能根除

藥價	
四日分	三十錢
八日分	五十錢
十八日分	一圓
四十日分	二圓
六十五日分	三圓

東京市神田區豐島町　發售　株式會社　藤井得三郎　振替口座東京九一番　電話浪花一九二〇番　長八〇五番

樂極生悲

每逢公餘之暇咸欲覓一俱樂之所以資消遣並恢復精神然而一般血氣方剛的青年竟將此休息的時間作了尋花的機會捨身尋樂流連忘返焉知道樂極生悲遺害非淺大概在一星期以內便覺身體不爽體溫增高什麼魚口、便毒、下疳、楊梅、淋濁等症相繼而起豈不苦惱已極嗎欲求轉悲爲樂之術還是這凱輯士老牌聖藥喜肥力能治一切的花柳毒症或注過數次藥針無效或逢春復犯無論遠年近起定能除根每瓶大洋一元八角

清血解毒　喜肥力

主治清血解毒除濕化瘤、皮膚斑點、梅毒疳瘡、骨節疼痛、毒症潰瘡喉鼻腫爛、升頂歸後、梅性疥瘡、瘰癧脚氣、毒性結核、軟硬疳疾、血分不清、虧氣虧血男癆各種、癆虛及婦女花柳、梅毒症、或毒性不孕或因毒閉經、或梅毒化胎、或子宮作潰、或毒串終身不孕、赤白帶下、信水差前差後或終日淋漓不止、以及脫落毛髮、頑毒痔瘡、喉痛音啞、毒染耳聾、或梅毒入骨、一經服用、百毒俱消、血液立清、元氣恢復其身體繼之而壯設無病之預防、或疑似之毒症、及直接傳染、間接傳染　均可服用、無不立效如神

淋濁聖藥

巧拿淋

是空前未有之新發明淋濁逐根聖藥巧拿淋丸專治疚濁淋症醫藥無效或時愈時犯試服此丸定可斷根因該丸內含有三大要素一純檀香精二沙裴爾三梅天靈藍此三種藥品均係殺菌滅淋消掃尿毒之貴重藥料凡各國醫學博士無不稱贊爲決妙之良方也主治五淋白濁便尿不清尿道潰爛小便困難尿中混血尿道閉塞膀光發炎疚濁重症請購試之定能應驗如響一瓶除根永不再犯　每瓶大洋二元五角

各埠各大藥房均出售

哈爾濱總發行　泰華西藥行

分發行　吉林江省　泰華西藥行

萬有錦箋

將發現之一非常天象
日月如合璧　五星如聯珠
雍正年後所僅見
輔仁大學兩教授觀測

北平輔仁大學理學院長李嘉士與數學系主任常福元、茲對記者談、今明十九二十兩日月球掩金土兩星、日月金火土五星、相距足四十度、天空將發現如清雍正年發現之日月合璧、五星聯珠之非常天象、茲分誌兩氏談話如次

李嘉士談

據輔仁大學理學院院長兼化學系主伊李嘉士博士談、本年十二月二十日下午三時四十分、月距金星最近、同日下午四時十五分、月又距土星最近、將見金星為月所掩、即金星忽隱於月之東、移時忽出現於月之西、又移時土星亦呈忽隱忽顯之像、惟歷時不如金星之久耳、是時太陽尙高、觀察或不甚易、如在下午二時二十分、用小千里鏡、在日之東方尋月旁、必得太陰之地位、則月旁正南偏東之所、即為金星、本月為金星最明之期、即不用千里鏡赤目亦能見之、土星被掩、較為難測、須用倍力較大之千里鏡、方能明察、如白晝不能見、則太陽落後、以迄七時、必能窺見、因遮被掩之時不久、月與金土相距仍甚近也、本屆月掩金土兩星、歐美兩洲、皆不能見、只有東方得見之云

常福元談

又據該校數學系主任常福元談、本月十九日、月會與水星同經、清雍正三年二月初二日、欽天監奏報日月如合璧、五星如聯珠、據當時推算之結果、係以日月五星同在四十五度以內為言、今日月相距不足四十度、金火土且與月同經、雖水木兩星未在內、但日月三星相距實較奏報之數為尤近、故特揭而出之、以告世之留心天象者云

愛爾蘭藍社黨首領已被捕
沃杜斐仍着藍衫入監獄

杜白林訊、愛爾蘭自由邦政府與其反對勢力之抗爭、十七日已達極點、藍衫黨領袖沃杜斐氏被捕、沃氏乃批評狄凡勒拉總統之聞人也、沃氏數日來力事迴避、但十七日彼在西港正欲向藍衫黨演說時、終於被捕、狄凡勒拉總統已宣布藍衫黨組織為非法、並防止其別立名目、另團組織、政府之欲拘捕沃氏、已甚明顯、故沃杜斐氏既於照其計劃作反政府之運動、而政府決於消滅藍衫黨、亦在所不顧、沃杜斐今果被捕、則政府與反對黨之再起衝突、恐為期不遠、但政府已事戒備、以防紛擾、沃杜斐被捕時、仍着明令禁止之藍衫、但沃氏及其從人並不屈服、以是與警察經一度激烈衝突後、始被拘入獄、又謂自由邦領袖狄凡勒拉十七日對聽衆萬人講演、勸國人團結而守紀律及和平、而有秩序並謂自由邦現為世界最大國家之一、由所壓迫對方將以經濟方法、使自由邦依從不公允之要求、自由邦決不屈服、惟和平乃維持南愛人民反抗壓迫所必要云、前

南愛市警長現愛爾蘭統一黨領袖沃杜斐、十七日在西港被拘入獄、沃身穿藍衫、該處警察與藍衫隊曾大起衝突、聞沃氏不日將解交軍事法庭審訊云

中國交鐵兩部 為擴充航路
詳定民航參加聯運辦法六條

關於中國民營輪公司抗爭參加水陸聯運解決情形、已見前報、新聲社駐京記者茲覓得交通鐵道兩部公函行政院秘書處原文、對解決辦法有詳細規定、茲錄如下

民營航業迭請參加 案決本年十月五日貴處第二九三七號函開、奉院長諭案據上海轉運關業同業公會代電為水陸負責聯運混海線隴海路全招商局立約特許專營、勢成壟斷、權殘民衆航運、請一律平等待遇等情到院、應交交通鐵道兩部、併案議復等因、除分函外、相應抄同原代電、函請查照等因到部、正核辦間、復准貴處本年十一月三日第三三七一號函開、奉院長諭、據上海市航業同業公會、有代電、陳航業困難情形、懇對於水陸聯運准予民營航業與國營航業同時承辦、用均待遇、以資救濟等情到院、應交交通鐵道兩部會同妥為核辦具報等因、除分函外、相應抄同原件函請查照各等因到部、查關於民營航業公司、請求加入水陸聯運一案、鐵道前部准貴處第二六九三號函同前因、當以水陸聯運、事屬初創、頭緒紛繁、擬俟鐵路與招商局辦有成效、再為推廣與民營航業公司辦理聯運、函請蔣委員長代電、據虞和德等電請准民營航業同時承辦水陸聯運等情、請迅予核辦等因、又迭據上海轉運同業公會、航業同業公會、三北輪埠公司等先後分別電呈前由各在案、當經詳細計議、查民營航業公司請求承辦水陸聯運、在政策與原則上、均可贊同

聯運責重周詳籌劃 惟水陸聯運、範圍既廣、規模亦大、一經聯運、關於對外手續、如接運客商貨物、必須沿途妥慎保護、其種種設備、非咄嗟可辦、關於對內手續、如鐵路與航業公司、彼此互撥進款、墊付關稅授受貨物以及訓練員工、亦須籌劃周詳、信用鞏固、方可進行順利、故先行與國營招商局訂立水陸聯運合同、試辦一年、况鐵路與國營招商局、商洽水陸聯運、發軔遠在民國三二十年間、歷年籌劃、迄民國二十年第十五次國內聯運會議、招南局派員出席、議定聯運大綱、迨上年舉辦鐵路負責貨物運輸、並感舉辦水陸負責貨物聯運之切要、本年十次國內聯運會議、以水陸聯運、事屬創舉、手續繁重、乃廣續等議、並綜合各路意見、議訂水陸聯運辦法二十一條、並由聯運處代表國有鐵路、按照該辦法與國營招商局訂定聯運合同以資遵守、所訂條款、或參照東西各國水陸聯運之成規、或根據本國各路與航線已成之習慣、按事實之需要決定之、民營航業公司參加水陸聯運亦須先具有完備之組織方能允許、碍難准其漫無限制、一律加入云云

魯省小清河 新建五柳閘舉行開閘禮
船夫商民稱便

濟南訊、魯省小清河新建五柳閘新式閘、十五日舉行開閘禮、到中外來賓數百人、由建設廳長張鴻烈報告建閘經過、省委張鉞監試開閘、一時水聲澎湃、舳艫相接、順流而下、船行穩速、船夫甚喜、又參觀邊壓閘、與自造濟南石村黃台三號挖泥船工作、一切不亞舶來品、來賓稱為全國第一、新式閘共用六十餘萬元

法國組織飛往非洲飛行隊
已抵都尼斯

非洲都尼斯訊、法國維爾曼率領之非洲長途飛行隊、十六日晨十一時飛抵此間、有飛機三架在多壽地方被迫降落、以致落後其他兩架已於十六日午後四時十五分趕到此間其最後一架、延至十七日下午二時三十分始行飛到法國航空部長谷特十六司下午行抵法國南部之伊斯脫爾港、定於十七日晨飛往非洲之阿爾熱城、以便歡迎維爾曼、十七日氣候不佳、谷氏所乘之飛機、於下午一時十分在貝比尼盎降落、須遲至十八日始能飛抵阿爾熱城、因是維爾曼所率之全隊飛機改於十七日下午六時十二分再行出發飛往阿爾熱城云

遵化之異聞奇事 嬰孩缺少肛門
穩婆用著扎斃

河北省、遵化縣城西南西新莊子、有住戶王起明者年三十餘歲、與人傭工為生、妻齊氏、亦三十餘歲、貌具中姿、一雙中年夫婦、亦頗相得、無如過門以來、已將六載、迄未生育、夫婦望子心切、遂多方設法、婦始懷孕、延至十二月五日、該婦生子之期將至、即合其夫、就近請來李姓穩婆收生、不意難產、沿至次日午時、仍未產生、遂又連請穩婆三名、始將嬰孩取出、視之乃一男孩、五官四體完整無缺、但小便無尿眼、大便無肛門、李穩婆見其不能吃不能拉、恐難久活、遂用火箸一條、由大便中間、與其扎入、不意用力太過、立將小孩扎斃、該夫妻雖痛子心切、然亦無可如何云

漫畫 義兒
—（旺）—

蘇俄破天荒發明 新形式火車
廢止輪緣與鐵軌
每小時能行二百公里

莫斯科訊、蘇聯青年發明家雅莫爾楚克、所發明之球槽新鐵道已得完全承認、現蘇聯政府決築新鐵道一段、定明年十月一日完成、雅氏之發明、在交通界之革命實得與斯蒂文生發明火車、及福爾登發明汽船等量齊觀、此項新火車每小時可行二百公里、其與普通火車不同之處、即在廢止有輪緣之車輪與鐵軌、是項車輛不用車輪、不用鐵軌、而用木料和鋼骨水泥製成之溝槽、每輛車有旋轉之球兩個以支持全車、如自行車然、車身及銅球之重心、置於正軌道處、亦僅有此兩個進行之力、而保持直豎狀態、車身全用金屬之彈簧繫住、故頗富彈力、同時車身行動時常能隨單軌之曲度而行、適當之傾斜、該車因駛行於單槽之軌道、且車身藉球之輕動而前進、均使空氣之阻力減至最低限度、同時其均衡與懸繫之辦法、復得減弱軌道之磨擦力、故此項車輛能有超越之速度、以蘇聯員幅之廣大、對此頃高速度之車輛、自屬萬分需要、又且更又省却軌道之金屬、每小時二百公里之速度、在行駛上、並不增加費用、而運輸之便利即不傳言、兩大球之長半經、在理論上亦可減少目下因載重而使軌道所受之損失云

火燒活人
老君爐內斷送 嬌妻赴陰曹
丈夫迷信巫言先爐焚鬼 病妻慘死爐上

河北省阜城縣屬城東北東張莊有杜姓四者、現年將近四十、務農為業、知識簡單、幼年即娶交河縣屬王大米家村王某之女為妻、夫婦亦甚和睦、治家有道、王氏聰明賢慧、現下已生子女五人、其妻突於月前稍染時疫、久不見痊、杜某引以為憂、不思延診治、竟思求神問卜、其岳父王某亦極迷信、於廢曆二十三日（十一月十日）請來一位男巫、為其女療此疾病、該巫謂係魔王纏繞、須設老君八卦爐驅此惡魔、杜某依其言、在外屋築一八角磚池、內燃大批劈材生起熊熊大火、復將病人之衣服完全脫下、由數人架之、橫在火池之上、週身毛髮、當即燒淨、病人以皮膚疼痛、發出哀號之聲、巫曰）此非人聲、乃妖魔之慘叫）既而皮膚漸燒、週身紅爛、慘叫益烈、手足掙扎、踢倒火池上之一磚、巫曰、「妖魔眞烈害、竟敢踢翻老君爐」皮片刻皮膚脂肪隨火而焚、乒乓作響、油腥滿室、人如長炭、而壽終爐寢矣、巫見勢不佳、逃之夭夭、其岳父見女焚死亦頗後悔、但出自主謀、責無旁貸、只好暗中飲泣、後告其婿曰「吾家中有一病人、亦正如法泡治、吾急回家告之、停止焚燒、以免再出人命」言畢辭出、子女五人、見母活活燒死、泣哭亂叫、慘不忍聞、村中鄰近、聞此舉動、莫不切齒痛恨、謂其慘無人道云

婚變
珍妮被欺 氣破肚腸

河北省石門縣本市住戶有藁城縣吳姓者、生有一女、年十八、小家碧玉、舉動可人、本市某舖長、涎其色美、欲得之而暢心、不惜犧牲亘金賄買媒人、為之撮合、媒人挾其利口、且以多金相炫、吳某不察、婚事竟成、迨吉期迫近、百輛相迎、洞房之夕、燈光輝耀、珍妮暫見郎婿、年事既高、貌色亦殺、心中懊悔萬狀、夜闌人靜、新郎登床、欲赴陽台之會、珍覩此怒不可遏、遂用手向新郎面部抓去、纖甲過處、血印出現、嗣經家人解勸、終難如願、某知大勢已去、無可挽回、乃扭住珍妮、拳腳齊加、於是甜蜜溫柔之鄉、一變而成殺氣冲天之地云

河北豐潤縣 啞叭說話
口渴飲水後吐出紫血能成聲

河北省豐潤縣屬安樂莊住戶王四頭、年二十五歲、與人做工為生、但自幼即係啞叭、不能說話、近經人介紹、在縣南七樹莊傭工、但因同夥虐待、且時加毒打、王四頭乃即私自逃出、但不名一錢、致一日一夜均未能飲食、異日天將破曉時、王行至縣西、途中與老者相遇、王乃上前向其乞討、因其不能說話、故將其導至家中、令其稍進飲食後、即欲將其送至縣城、行至中途王因口渴、該老者乃由道旁取水一碗、令其飲下、不料水方入喉、王即覺喉間攪痛欲絕、繼則吐出紫血甚夥、血止後王即覺喉間涼極、偶試嗽嗽、居然有音、王喜甚即向老者云「謝謝」果已不啞、而能說話矣、該老者亦覺出奇特、向以為王某故意如此騙食、遂詢其經過、並將其帶至七樹莊、一探究竟、果如所言、一時傳遍全村、觀者人山人海、擁擠不通云

婦女靈藥 女寶福

調經種子 白帶赤帶 胎前產後 子宮諸病 五痨七傷 飲食不進 婦科諸病 莫不神効 各大藥房 皆出售 治說明書 函索即奉

大連德記全棧大藥房發行

百利戒煙片

每瓶現洋兩元 輕癮一瓶重癮三瓶

德國百利藥廠出品本藥性質溫平不乾燥不升降不補不瀉補氣益血通腸寬胃清火解毒消癖退癮令癮者將至重之癮棄如敝屣雖下患亦決定悔悟而返矣

八大特色
一、準能頂癮、又能逐漸戒除、愈後百病不犯
二、決無頂藥毒藥、服後決不舌燥、全身發燒、而紅過耳
三、癮除後決無癮孔散大眼花之弊
四、癮除後增進男女生殖機能、定廣子嗣
五、陰天決不犯癮、愈後永無夢遺水瀉之弊
六、癮除後決不想再吸、即有吸者、聞之必作嘔作吐
七、免去注射之苦、倘消毒不完、致有膿瘡之患
八、在短期間內將癮戒除、照常工作

奉埠各大藥房均有代售 外埠函購酌加郵費兩角

總經理 奉天小南門裏東路 興記大藥房

本埠訂閱報章者請掛電話九四五六

蛇牌器械 德國出品 暢銷歐亞 名聞全球 經久耐用 永不生銹 內外眼耳 各科皆有

獨家經理 奉天南市場西 德商鮑華公司

德國徠賽顯微鏡及一切醫用光學器械為德國徠賽工廠出品凡醫學界莫不知為世界最精良之物品也

止嗽神

咳嗽痰喘不分新陳立刻斷根

感冒咳嗽 時令咳嗽 肺病咳嗽 百日咳嗽 哮喘咳嗽 癆病咳嗽 常年咳嗽 一切咳嗽 百發百中 立刻斷根 各大藥房 皆有出售 每包大洋三角

大連德記全棧大藥房發行

平肝和胃 止痛運氣 肝氣新藥

此藥係用最新化學分析取其精華其質無臭無味藥性和平成效卓著決無副作用之弊

肝胃氣痛 俗稱心胃痛其實病在肝胃與心臟無關得病原因不外食積氣阻所致 痛時如刺如絞或日夜無定或時痛時止或食後作痛

此藥功能平肝健胃止痛運氣消滯利濕

口苦作酸嘔吐清水食積氣滯面黃腹脹胸膈痞塞噯氣嘈雜不思飲食胸悶鬱結眼瞞痞痛大便秘結等症

此藥對於急性慢性腸胃病均有卓效如腸胃衰弱下痢瀉肚不止消化不良飲食中毒服之神效此藥無病常服健胃消食增益全身血液精力體力安眠解熱其實效之神有意想不到之靈驗

肝氣新藥每盒定價大洋二元 每打廿圓外埠函購郵費在內

總行上海新生製藥公司 滿洲總代理奉天小西關祠堂前 大生藥房 滿洲國自動電話三四七二號

大連市西崗街總代理店 康德記源棧藥房

天豐商店經理擬香廬各種家用良藥露佈

上海崔氏擬香廬藥房發行驪製半夏麴補天丹等各種家用良藥已歷三十餘年分支循及中外前本埠亦設立支店嗣因事收歇後病家頗感不便本號有鑒於此特商之該藥房訂約經理現已運到大批貨物是即日起在奉天北市場二經六緯路東頭路南開始營業如蒙各界光顧自當竭誠歡迎此佈

奉天北市場天豐商店謹啓

大連市西通六十四番地 王仁眼科醫院 電話六七五二號

地址 在常盤橋西廣場電車道中間路北便是

最適宜種類齊全義般用途

家庭用、農業用、工業用
礦山用、諸車用、船舶用
道路用、發動機用、飛機用
鐵路用、油房用、衛生用
燃料用、油滑用、原料用
建築用、防腐用、裝飾用
引擎用、防水用、防寒用
亮光用、旋盤用、染料用
礦動植物凡油類一概並其
製品煤油百貨

製造總直進出口採辦內外洋
高級精製油料及總批發行

總分行 奉天市商埠地大西邊門外五五 滿發電報略號（ホカ） 長電話四〇九〇

辦事處 哈爾濱、吉林、新京、營口、安東

特製新 發明花 耕箱角 美麗奇 怪價賤

祥　華

潤滑機油及其製產品煤油百貨

最特高級超等節省可靠萬般用途最適當種類還俱全

特長 空前絕後・蓋世無雙・引擎壽長

大華祥煤油百貨行公司

請認眞正註冊商標老牌

大華祥老牌
華祥金龍老牌
華祥電船老牌
華祥鳳凰老牌
華祥牡丹老牌
華祥麒麟老牌
及諸數字標記

歡迎代理處
招聘推銷員

總行 大連市新起街四九 發電報略號（カシヨ） 振替口座大連四一六〇號 私書函大連 電話二一八九八 二三六八二號

學生欄

營口水產學校定期 學行畢業典禮 招請各界列席參觀

營口本埠省立水產高級中學校現有漁撈科第一級、及初級中生一班修業終了、考試完竣、經該校長請准訂於本月二十五日舉行、該兩班畢業典禮、併聞屆時招請列席觀禮云

兩大學學行 成立紀念會 兩校到會師生 共達五百餘人

平訊、昨日十七日爲北京大學成立三十五週年紀念日、師大成立三十一週年紀念日、兩校分別舉行儀式、並舉行游藝會、以資慶祝、茲分誌如次、

•北京大學• 北京大學、於昨日上午九時在三院大禮堂、舉行成立三十五週年紀念典禮、到該校教職員學生等五百多人、開會後首由主席團喬鵬書代表致詞、繼由校長蔣夢麟致詞、畧謂關於卅五週紀念會、完全由學生籌備、但因此可得經驗甚多、亦爲甚佳、北大卅五週年、本人參加、甚爲難過、歐美各大學歷史、如巴黎大學、已有九百年歷史、牛津大學有八百年歷史、劍橋亦有七百年歷史、而中國最老最久大學只有北大、但僅有卅五年歷史而已、在滿清時代因英法聯軍攻至北京、一切交涉需用英文等、皆難通曉、故努力奮鬥、建築一新教育機關名爲同文館、甲午戰後、又改同文館爲京師大學堂、當時請日本教授一人、講授醫學、因學生不知日文、故另請翻譯一人、後亦被逐、中國數十年來國難日深、農村破產、政治紊亂、經濟沒落整個問題、皆須由自己努力應可有相當希望、能做到『貧賤不能移、威武不能屈』地步、方可達到最低的目的云云、繼由教授馬叙倫陶希聖致詞、至十二時散會、下午一時起並舉行游藝以資慶祝云

•師範大學• 師範大學於昨日上午九時在教理學院風雨操場舉行、成立三十一週年紀念典禮、到教職員學生等五百餘人、開會後、首由校長李蒸致詞、首報告該校簡畧歷史、繼報告學校近況、畧謂、本校大學部教職員許有二四四人、大學部同學八百四十八人、附中同學九百六十五八人、附小學生計一四四七人、幼稚園學生一三一人、研究生九人、鄉村師範班學生三十八人、平校學生二六二人、總計學生共有三六八三七人、大學畢業同學共計三七零六人、每月經費計七二二四零元、教職員薪金三萬三千五百四十元、佔全部經費百分之四十、辦公費計九千三百三十一元、佔全部百分十四、研究所三千元、佔百分之四、附校則設經費四分之一、師大在各校中最窮、自民國二十一年七月欠債計達三十九萬元、經一年半維節挪用、還欠款二十餘萬元至今日止尚欠十八萬三千一百元、師大雖繼續發展但預算仍係民國八年預算、但嗣後經費繼續來平、師大窮的程度、當可減少、最可紀念者、本校教職員工役任職滿二十年者甚多、如錢玄同等工友亦有三人、下月開校務會議時將謀一紀念辦法、畢業校友現與母校發生聯絡、母校亦需要他們幫忙、希望將來於下學期舉行捐欵運動時、校友可捐欵建築校友樓云云、繼由鄭林英肅述宗等講演、至十二時攝影散會、下午舉行球類表演及游藝會夜晚並舉行音樂會以資慶祝云

楊省視學蒞克 視察各學校 並招集職教員 開教育批評會

克山、教育廳省視學楊崇文氏、於十一月二十八日搭晚車蒞克、下楊榮北旅社、翌日視察本縣各公私立學校、於十二月一日視察完竣、當於次日午前十時、召集本城全體職教員、假女子師範講堂開批評會、對於教育行政暨教學訓練各方面、均爲詳細指導、一般聽衆、莫不欽佩、可見楊君學識優尙、對於教育富有經驗也、至午後二時始散會、四日晨由克往克東通北各處視察云

寒假期間教局 已函知各校

錦縣教育局、遵照教育廳規定之寒假期間的訓令、已將放假的日期、從大同三年一月十三日起、至二月十日止、共三十天的假日、定在十一日正式上課、印製書面、函知各學校、一體遵行了

教局通令各校 確定寒假期

安東學校寒假、大同二年已屆歲除、縣教育局頃奉省教育廳令、以本年寒假日期現已擬定、自大同三年一月二十日起、至三月一日止、共爲四十日、並已通令各學校一體查照等因云

瓦房店公學堂 學行學藝會

瓦房店南滿洲鐵道株式會社附屬的瓦房店公學堂、在這時近歲暮隆冬雪舞的時候、檢定了本月二十三這天午前十時、舉行學藝會、和父兄會、想到那個時候、該校的一切舉行、是必然有很多的盛況呀

學生文藝

智識是從教育裏得來的

（本溪縣連山關高級第一學年第二學期學生祁振玉）

天地間的人物、沒有生來就有智識的、都是從幼的時候、由父母的教訓、或在學校裏受教師的指導、然後才能成爲有智識的人、可以在社會擔一分職業、他自己的生活也能飽滿、所以說國家要想發展就得依賴人民、人民的智識增進、只有仰仗教育的功效、國家應當提辦教育、社會和學校同時並舉、不到十年、民智大啓、國家必立見富强、從這看來、智識是國民的障阻、國家的命脈、操政權的人、要提前的整頓教育、不要有名無實啊

讀書

（蓋平縣縣立第四小學校四年級生 李鴻民）

要想河水常流、必要疏通他的泉源！要想樹木茂盛、必要培植他的根本、欲知識淵博必定要讀書、但是讀書應當怎樣去讀呢？就是孜孜不息、焚膏繼晷、若能如此的勤讀、將來學業必能達到高深之境、能在社會作一種驚人的事情、這才不負我們在少年讀書的一回、你看了昔之勤讀者：蘇秦縣樑刺股、董仲舒潛修垂帷、李密牛角掛書、匡衡光穿鄰壁、孫康映雪讀書、車允螢囊照讀、他們這些人、又這樣的發奮勤學、才得着很大的聲譽！何況我們家境還沒有像他們那樣的貧、就不能像他們那樣的勤學、有多慚愧呢？他們所以成一代的大儒的緣故、就是他們能在求學的時代、努力求學不息所得來的！從此看來、大凡求學那種道理好似自卑登高、由近及遠、由淺入深、還好像時計那樣的不間斷、然後登峰造極、升堂入室、見宗廟之美、百官之富、這樣的說來、讀書的功勞不是很大了嗎

秋菊

（連山關區立第二高級小學校第一學年第二學期學生 王相鈞）

菊花是百花中裏的一種、從老根裏發生出來的、生長很快、莖高五六尺、性能耐寒、當春夏百花開放之時、又遇紫嫣紅的美麗、菊花寂寞的在東園的籬下、生枝不秀、長葉不繁、那有一人來欣賞他、到了秋天的時候、百花枯落、獨有菊花開放、有紅黃白紫等的顏色、獨標勁節、雖經風霜也不改變風姿、這樣看來、菊花和世上高尙的君子有什分別呢

火爐的自述

（本溪縣第八區連山關小學校生 陳書興）

我是一個教室裏的火爐、每日有許多小朋友都圍着我坐着、聽他們琅琅讀書的聲、非常快樂、我的身體並不十分大、但是我有一條很長的尾巴、我吃的是煤、由我的尾巴、吐烟、天天都是這樣、我的同類很多、他們都好接近富貴的人家、我們性質好贊助教育、覺着足以自豪了、但是到了明年的春暖、我又成了無用之物了

滿洲國地理概要（續）

（有著作權禁止轉載） 丁濟陽 運素潛

（一）水產又有江產海產之區別

A江產——大部分之江河多產魚類、最著者、黑龍江興凱江、魚類充斥、爲其他河流所不及、然松花江之魚類亦頗多、尤以鱘、鯉、鰉、鮭、四種爲最著、而牡丹江之上游之東珠、尤爲特產、大者直徑半寸、晶彩異常、爲世界所罕有

B海產——遼東半島沿海水產頗著、最著者爲海蔘、海蜇黃花魚等

（二）植物亦有平原山野之區別、在平原者以農產品爲最著、在山野間者以森林果品較多、茲分述如下

（一）農產品——在遼河左右平原者、黃豆、小米高粱最多、麥類、玉蜀黍、落花生、芝蔴次之、棉花、烟草、藍靛較少而遼東半島、飼蠶頗盛故絲類尤爲特產、在松花江沿岸者、以黃豆、小麥、黍、稷等最多、馬鈴薯、落花生、藍靛、烟草、綫蔴次之、在嫩江平原及呼海齊克兩路沿線各縣分、以大豆、小麥、高粱最多、玉蜀黍藍靛、烟、蔴次之

（二）森林果品——興安嶺長白山及摩天嶺諸脈中森林富集、蒙蔽天日、長凡千里、綿延葱々、著者有松、樺、杉、柏、柳、槐、等、而熱河境內、白岔山東迤之山脈左近圍場一帶、松、樺、杉、楊等亦多、尤以果品最盛有山查、葡萄、李、杏等、藥材則多大黃、紅花、甘草等、最著者爲蘑菰、每年輸出者頗多

附長白山脈之特產有三（一）起死回生之野山蔘（二）温暖適宜之貂皮、（三）禦寒袪溼之兀剌（革旁）草（即烏拉草）素稱關東三寶焉

（三）礦物有金、銀、銅、鐵、煤、鹽、石油等類、金產最著者在黑龍江沿岸有漠河、奇乾、室韋、呼瑪、佛山（觀音山）都魯河、樺皮溝等地、在熱河境內有承德、在吉林境內有綏芬河夾皮溝及松花江沿岸各地、銀產最著者、爲吉林之天寶山、熱河之平泉、及圖們江流域等地、銅產有長白山圖們江沿流域各地、煤鐵最著者、在奉天境內有撫順之千金寨本溪之牛心台、煙台之華子溝、遼陽之鞍山各地、在吉林境內有穆稜馬家溝、一面坡及松花江沿岸之煤田、在興安省境內有札賚諾爾甘河等地、在熱河境內有朝陽之北票煤坑、又如吉林境內依蘭之黑背山、密山之興隆溝、和龍之漢王山、杉松岡、老爺嶺、涼水泉子、寒葱溝、等地、礦產頗富、惜開採不良產量亦少、鹽產以遼東半島之海岸及興安省之呼倫池尤爲最著、他如熱河境內源之石油及阜新以爲特產

（四）工藝品以繅絲搾油、釀酒、製煙、毛織、火柴爲最多、他如吉林之造紙廠、濱江之製革廠、阿城之製糖廠、及各地之捲煙公司火柴工廠等不復不少、

第十八節 交通

我國之水陸交通、頗稱便利惟以地近寒帶、冰期甚長、故通航時間較短、而陸路交通、尤爲暢達、況自建國以來、對於鐵路建築不遺餘力其不通鐵路之要鎭、復闢以航空路線、以匡不逮、茲將主要鐵路、概述如下

（一）北滿鐵路——原名東清鐵路、清光緒二十二年與俄訂密約、由哈爾濱道勝銀行出資、於光緒二十三年開始建築、自滿洲里經哈爾濱至綏芬河、全長九百二十哩、於西曆一九〇一年通車、其支路自哈爾濱至新京長春長一百四十七哩、自俄國革命後、新舊黨之爭、新黨鼓吹罷工、影響通車、中國乘機收回護路權、遂爲中俄共有、改名中東鐵路、今則爲滿俄共管、俄欲讓渡刻正交涉中

（二）南滿鐵路——原爲東清支路、於西曆一九〇三年通車、自新京長春至大連全長四百三十六哩、昔俄人經營南滿洲、故築東清之、自日俄戰爭、俄國敗北、訂波的冒斯條約後、遂讓於日本管理、今南滿之產業發達、商業之繁盛多賴此路、其支路頗多、（一）安奉鐵路、於一九一一年通車、自蘇家屯至安東全長一百六十二哩（二）自臭水子至旅順全長三十二哩（三）自大石橋至營口他如運煤鐵之輕便支路並額多、姑不贅述（未完）

特別市教育會 會員漸增加

新京特別市政公署、前爲振刷市教育界精神起見、曾於本年十二月四日在自强學校招開特別市教育會成立大會、當日公推楊世楨氏爲該會理事會理事長、近查市教育會會員誌本報、陸續增加、迄今已達二百四十六名之衆、似此推查、足證明市教育會將來之發展、當不卜可知矣

體育

市區辦事處籌設 民衆體育場所 擬定方案呈請核示

青訊本市市區各辦事處主任、奉沈市長面諭、以各辦事處應舉辦公共體育場以期民衆體格日趨健全、並以第一區辦事處包含兩自治區、應設場所兩處、俾資普及、各辦事處以事關發展民衆體育、應與本市體育國術負責人員會同商酌、期臻妥善、經於本月九日召集主管國術及體育人員舉行會議、擬定實施方案、並繪具場所、分配圖樣、呈請沈市長鑒核以沈氏對於體育之熱忱行見本市民衆體育、將有普遍之發展、更足爲各地之模範云

體育界女將 失踪之眞相 康女士陳述 謠言之來源

北平訊、昨日報載體育界健將康錫志女士、因與劉瑩女士同性愛失戀、現已失踪、欲行自殺云云、此事傳出後、記者當由康錫志女士口中、探得此事眞相、確非事實、始知昨報所載、純係誤傳、本人與劉吟好友、相處感情極洽、並無所謂同性愛、（報載劉瑩錯誤）女士、確係本人每次由通州來平、即宿於劉女士家中、本星期適日由通州來平、即逕赴劉家、巧適劉吟外出、舍恐其入夜候門、故爲其留一紙條、告伊余已到平、惟晚間出門、歸否不定、余留此條、係恐其夜間候門、決無其他意思、孰知竟因此而釀出本人失踪、及自殺之謠言、按吾友劉吟女士、與一男性周君爲戀愛友、周氏係北大學生、余亦相識、何謂余因伊另有他戀、而行自殺、且余與劉女士感情上並無絲毫裂痕、本人並定於今日即昨日下午四時十分離平返通州工作、外間謠言自可大白云

國術館角賽 兄弟得錦標 可謂難兄難弟

青訊、本市國術館舉行摔角競賽、已於上星期日十日舉行、甲組預賽、昨在匯泉公共體育場舉行、甲組決賽、及乙組預賽決賽、屆時與賽的人、皆踴躍前往、結果、甲組共錄取四人、一、王永彬、二、胡鳳奎、三、馬振華、四、王春臣、乙組錄取四人、一、王永彰、二、王錫海、三、王立珂、四、鐘壽山、聞王永彬與王永彰係兄弟眞可謂難兄難弟了

科學化運協會 津分會成立 推董事十一人

津訊中央科學化運動協進會派張北海來津、邀集天津黨學兩界領袖人物接洽、當推定張伯苓等五人爲籌備員現已籌備就緒、昨日正式召開成立會、修訂組織簡章、除對今後工作步驟略有研討外、並推舉張伯苓、魏明初、楊澄甫、齊璧亭、鄧澄浙、李耕硯、丁子周、李芹香、儲義明、劉宸章、及朱大夫等十一人爲董事、負責處理會議、推廣科學化運動云

勿因疼痛而坐令容顏衰老

痛能令人衰老、科學早已闡明、惟有少數人士或尙未曉其實、此理甚明、一思便得、人感疼痛、必然綳肩、久而久之、面部肌肉再受此反常之緊縮、遂成深刻之條紋、而頓呈老態矣、故欲長保青春、必須免除疼痛、所有濕疹、頑癬、疥瘡等患、切勿忍痛、宜速治以療膚無上神品如意膏、立能止痛除癢、消毒生肌矣、河北唐山曾集鎭閆家庄陶君志軒來書云

「鄙人嘗患頑癬痛癢非常、百方治療、均難除根、前偶遇學友介紹如意膏、搽用之下、深覺滋潤清涼、具消毒生肌之速效、不久即霍然全愈矣」

如意膏治皮傷皮病之靈效到處馳名、如尊處無從購買、可向上海江西路四五一號韋廉士醫生藥局函購、每盒七角、六盒三元五角、郵費不取

新築落成 歡迎來賓 大連華春照像館

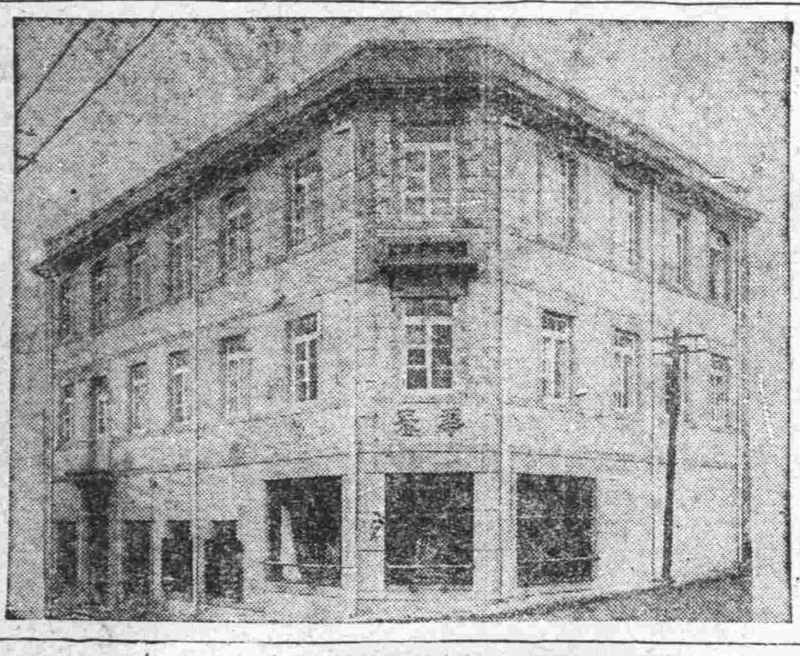

添蓋三層樓房清潔寬濶備有洋服戲裝任客採用

大連市平和街六番地、電話八六七二番

握現代治淋劑之最高權威的… 德國 梅濁尅星

▲愛廸那博士發現透膜殺菌法！

▲全世界醫師始得淋病根治藥！

淋病斷根的新法

淋病的難滅已成全球醫界的難題、要把淋菌巢窠醫好方才完全淋菌斷根、淋病怎樣可以算斷根呢？也是醫師及病家所渴望的一件事、然淋菌消滅就作爲淋病的治愈、而究竟用怎樣的方法可以證明深部的淋菌確實消滅呢？醫師藏用一種深部殺菌的新藥梅濁尅星把潛伏的淋菌完全殺盡、行了此法以後、即檢不出淋菌並且沒有其他可疑的症候時、大約可作爲斷根、經過了三月半年一年之後再行同樣的方法、經過了良好的時候就是淋菌治愈了、還有一句話男人家已完全治愈、如不同時醫治她已經被染的妻子、這樣的醫治是一點兒沒有用的

梅濁尅星的醫治作用

梅濁尅星爲愛廸那博士耗四十年之心血、經二百五十五次的動物試驗、送請全世界花柳病院八百七十八處實驗、始告成功的淋濁斷根特效藥、其藥性王道、功效的神速、可稱十全十美、實爲二十世紀醫藥界新貢獻

（一）本劑有專門透入男女的深部粘膜細胞內、殺盡淋菌的特徵、所以服過此藥者的小便也有極其强大的殺菌力：

（二）藥性和平、毫無副作用、絕非檀油劣藥之妨害腸胃礙及生育等流弊百出者可比！

（三）專治急性慢性、五淋白濁、婦女白帶、膀胱炎、尿道炎等症、有屢試屢驗的特效：

▲德國 威彌鄧大藥廠鄭重監製▼

▲梅濁尅星說明書函索立即寄奉▼

◎大連、華泰、華西◎營口、中西、五洲◎奉天、五洲◎安東、瑞祥泰◎長春、中西◎吉林、五洲◎黑龍江、中西◎鐵嶺、義和堂◎洮南、和發順◎普蘭店、康德記

哈爾濱道外六道街口 柯爾登洋行 獨家經理

高尙副業

徵求農業雜誌分銷處

不需資本不取押金是高尙無比的副業人人都可代理分銷

◇「農業知識」不祇是農業家所需要、也是人人所需要的

◇介紹雜誌給人、與人有益、於已有利、可得副業收入

◇介紹雜誌給人、不卑賤不費力、最快樂最高尙

◇希望爲人謀幸福爲自已得好處的各界諸君、尤其是全滿各新聞分社、商家、機關的辦事先生們、請起而擔任、均爲歡迎！（另有分銷處說明書函索即寄）

本社旅順市普通寺町三 農業進步社

化痔靈

…便血脫肛…膿流水、痔漏、痔瘡之唯一神劑、藥到病除、一盒奏效

總發行上海李郁生寄廬 代理奉天新新藥行

世界各埠藥房皆出售

函授面授 催眠術 保證成功

本會創辦催眠術事業二十餘年、函授成功者五萬人、面授來者四千衆、治愈各種難症惡癖不可勝數、成績彰彰在人耳目、現在大募學員、不論函授面授、秘訣一律公開、備有詳細說明書、函索請附郵票八分（不論何國）寄大連逢坂町一五一番松山號本會駐大連代理人于延弼君收可也

上海愚園路中國精神研究會會長鮑芳洲啓

青春腺之發明

生理學大家德國施泰乃哈博士取幼稚動物各若干、移植雌性卵巢於雄性動物內、則見移植卵巢之雄者、顯爲女性、體格矮小、皮毛柔軟、陽物萎縮、乳房澎漲、此雌化之雄動物、性格完全改變、性交力衰失、一切舉動皆如女性、更移植睪丸於雌性動物內、雌性之物、其發育與雄性者殆無差異、皮毛變化、乳房萎縮、此雄化之雌動物、有顯著之男性、對於女性之同類反挑其春情、欲逐交尾之情慾、更施行試驗於人類、移植睪丸變性於女體內、而去其卵巢、則女性聲容笑貌、與身體發育則忽變男性、且生鬚鬢、移植女性卵巢於男性內、而去其睪丸、則男性之聲容笑貌與身體發育忽變爲女性、乳房澎大、更用狗鼠等老衰動物實驗、結紮其青春腺、結果青春腺細胞特別增多、老衰之動物、忽由遲鈍性變爲活潑性、食慾銳進、體重增加、毛髮脫落之皮膚上重生美麗之毛髮、性慾與色性均非常增加、忽由老衰而變爲少壯、壽命較同類未受術者長三分之一、更施行試驗於人類、則衰老者忽返爲少壯、耄年者忽變爲青春、體力容顏情慾與少年無異、返老還童實有其事、其國轟動、驚爲神奇、本藥尤更本其學理、製出男用女用青春腺新藥二種、可恢復青年、增强生殖能力、與用手術可奏同一之效果云、青春腺藥片由（動物）（青春腺）體之內分泌物集合而成、故於服藥無效之生殖器性神經衰弱症、及精力消耗、全身倦怠、作事厭倦、易感疲乏、不眠等症、及生殖機能減退（早洩勃起力減退陰痿）性慾減退、性感缺乏、及發育不全、新陳代謝機能衰弱症、心臟不調、代償機能失調、月經痲閉、不妊症、初老期衰弱、女子經脈不調、過多過少、妊娠半產、子宮寒冷、赤白帶下、腹痛、交接快味不及、卵巢發育不良者、更有特效、別有青春腺、日本田博士就吸鴉片嗎啡者試驗報告云、服此青春腺、據日逐漸減其鴉片嗎啡用量、至完全戒絕、且毫無痛苦、弱身瘦最可立即强健、改良血色、增進食慾、振作精神、實爲戒鴉片最新最靈最妥善之奇品、以其用動物內腺製成、不比草根樹皮等藥、不受空氣變化、故青春腺內分泌裝在眞空管內、免受空氣變化減少藥力、服後能將體內老衰物排出以生新質、故有返老還童之効

◉效驗◉ 老翁服同服青春、生殖力還少復活、老婦服月經復至、血氣旺盛、還爲少女、女子青年服、元氣百倍、健腦强精、增進記憶力、讀書不忘

◉區別◉ 男子服男用青春腺、女子服女用青春腺、因各有各效、錯服不可

◉價格◉ 每盒七天服、現洋五元、過期不售、不贈送、買一盒服一劾

中國南洋總經理 上海哈德洋行

△外埠代售處 奉天金城藥房、德仁堂、瑞祥泰、安東西南德慶藥房、長春中西藥房、泰德長、吉林中西、遼陽原大連藥房、大連義和德、哈爾濱金勸中法藥房、五洲藥房、普蘭店萬順大德堂、四平街中西、營口五洲、吉林中西

中興大藥房 新京大馬路四馬路口拐角

緊要聲明 標國家禁中華字樣故敝號改爲中興藥房

北國文藝

一九三三年的最後本刊

一九三三年中的「北國文藝」週刊，本期(十二月二十六日)是最末的一期了。

一九三三年七月十八日，「北國文藝」脫化自本報星期副刊以來，到本年最末的這期，共發刊了二十四號，成績如何？我們是不敢談，也談不到那個——自然是不能使忠實地讀者們滿意的——然而，却也不能算是折爛污的一些罷？

那些，都是許多青年作家們底寶貴地時光底結晶，熱烈心血底成績！總有灰色，但在這文壇向稱荒涼的北國裏，也是很不容易產生的——何況那還是環境底責任！不過，那都是明日黃花，是非優劣，已失掉被談判的必要了——固然檢討一下也是一件有價值的事

一九三四的新年是轉瞬就要到來，希望我們的許多有爲的青年作家們，接續着努力來發展北國的文壇！使忠實地讀者們徹底地得到他們底需要，圓滿地滿意

最後，赤誠地謝謝一九三三年供稿本刊的之君，楊進，駱駝生，陳陣，秋螢，警方，碎蝶，楊蔭寰，狂葉，氷玲……諸位文藝家和詩人們底熱忱，願未來的本刊，永遠地也開着諸位和其他愛護本刊的作家們底光明的文藝之花！

那末，明年見，朋友！這里先向諸位——俗否不計——賀一聲年吧：

「新年進步！」

——編者

折了肋骨的少年 (九)

松永延造 著　沈默 譯

第十節

失戀的悲哀，却使我去接近那眼鏡商人Y氏，不能不說是自然的結果了。Y氏和我的掌櫃的，做了種種的交涉以後，總把我帶到自己店裏來，此後的事態，即呈現急激的變化了，我底新主人，雖然有些個奇怪，但是，確是一位富有同情心的四十歲上下的獨身者，而且還是基督徒(不到教會，只賴着聖經)呢，所以他憐憫我的身世，在可能的範圍內沒有不照顧我的時候，他教給我小學校底課本和算術，還很高興講聖芳濟(Stfancis——譯者)讓他底弟子做「老虎倒剝皮」的遊戲等等的故事給我聽，於是，忘了爲將來的事情的煩惱罷，逼近了我的心了！

第十一節

這個主人救了我，我底內心起了異常的變化，生活安適了，使我感覺到像一種懷鄉病似的寂寥，喚醒了，像只有食慾而無味覺似的不滿和焦躁，這樣在我的心底深處很綿密地纏繞着自己決非原來的自已了的滋味，啊！在平和的時候，每感到悲哀，是什麼道理呢，這種懊人的隱謎，是漸深漸暗，結局在神經上遂引起了病態，我站在店首的門檻上，不定因爲什麼，自己便要害怕，想起自己不能從這兒掉下來麼，只這樣，腿便顫抖起來，不論如何地抑制，——也必要掉在三合土上的——然而我無論如何，也沒有把這種痛心的疾病告訴主人的勇氣，爲什麼呢？是怕主人知道了這個事，將把我趕出店去呢，自己想一想，自己雖然還是個孩子，然而確已像枯葉一般，這兒，那兒，沒有着落地飄散了，又被人們的腳，踏得粉碎，若提起那可以稱贊的結果呢？除了這種疾病，以外還有什麼？

第十二節

那當時，我底心中所起的複雜的曲線，假設用不論的，如何暗淡的光都能感受的，精密的照像機，也照不出來吧，何況那沒有形影的心底樣子，我底嘴是如何能說明白呢！然而下邊兒的瑣事，倘若能表示我底心情的斷片時，我也算是能容易地說明了

Tabo底朋友S君，是在繼父親媽之間，過着沒有趣味的生活，一個十四歲的少年，他底親媽得了該死的病，已經像蜜汁被吸乾了的橘子瓣兒了，他後爹實在斷了念頭，甚至於買藥給她用都感到麻煩了，他底親媽在臨終之時，哀求一粒泊來的金囊吃，但是，不知他底後爹存着什麼心，拒絕了給病人所望的食物，而且不但用腳踢她，還打算要把那些金囊送給和他私通的女人呢，S少年在旁邊兒看到這種光景，便咬牙切齒地，用木棍毆打他底後爹底頭了，他看他絕了氣，而且更用剪子把他底後爹底鼻子鉸穿了

S少年的罪，雖然是可怕的，但是無論如何，我是不能去憎惡他的，我還含着眼淚把「一半個金囊也好，我願意給一個將死的人吃」的思想，一告訴我底主人Y氏了，於是，在那一瞬間主人的相貌轉爲蒼白，須臾用很傷感的口吻這樣地答我，「我是不能忘了的一沒有母親的你，也還知道愛母親的事麼？」一但是，以後我纔知道，我底主人也像是自幼不知道母親的人呢！

我內心所不足的是什麼呢，那的確是如其說「母親的愛」(勿寧說是母親一般的愛——作者註)，自有初戀的經驗以來，在少年底中發達了愛他的情感)

第十三節

設若在主人底故鄉鹿兒島，不發生他底父親死去的慘事…然而這是我慾望過深的希求吧，神用着不得已的事情，把主人和我分開了

主人在本年一月十二日把店房托了我，便搭着晚間的火車回故鄉去了，其後三天之內，我是如何地按着秩序地，管理着小小的店頭呢！到了晚上十句鐘便緊緊地把門關好，啊！然而在第四天的早晨，我做夢也想不到的特別不痛快的事件，偶然生起了！要我怎樣地說明呢

在那個時候，不意，走到店首的人，是我擺攤兒底時候，有一面之識的那叫作K的一個人，他底耳殼，呈現着可以說是惡人之象徵的波紋，而且有好把錢含到口裏遊戲的惡癖，有强力的K，看我是一個人，便立即闖進店來，並不理我底抑止，把貨架子上的眼鏡，帶到自己底臉上了，我底精神一恍惚之間，他又把另一些眼鏡腿兒倒轉過來板着玩，於是又跑到裏屋去盡力地抱着主人珍重的，做幌子用的法國玩偶，這便是他混亂一切的那個爆發的導火線吧，當時我還沒有想到呢

最後他從玻璃架子上底煙捲盒裏盜去了五十錢的銀幣十二，三個，又把其半數撒在我底面前等

第二天我因心神的過勞，所以那個神經的疾病，又再發了，K用第一天偸的錢買來了很多的，我從未見過的西洋點心，而且還要我也吃，我痛見他露骨地打算要把自己的罪分半份給我，所以我比第一天更劇烈地憤怒起來了，他不來睬我在咬着牙，拒絕他的行動，只管把柔軟的點心，堵塞了我底唇，我鼻孔裏，呼吸不通，很難受，所以我不自禁地嘴唇鬆了，於是唉唉，真可憐哪，我那餓極了舌頭，早已感覺到有一種神密的甘味侵入了，所以都厚厚地澎大高腫起來了，K說了一些道理，便向我强要大櫃上的鑰匙，我當然是拒絕了他，於是，他從懷中拿出來臘油塞進了大櫃底鑰匙眼裏去了，若讓他印去了模型的時候…所以這樣感到危急的我，便大聲嚷着，牽住他底手腕了，茶色眼鏡，小形的玻璃砥石，駝鳥的卵殼，羊皮羽毛，進光台，舊式驗眼器，把這些東西混亂，推翻，打碎了，而且還撿去了數張十圓紙幣，然而我早已失去了抵抗他的能力了，耳官起了錯覺，只聽到像鐵鍊子在地上拖着的聲音後，腦海好像受了擊打了似的，開始麻痺了，說是K從店裏跑了後，還是白天的三句鐘時分，然而我像臥遊病者(Somnambulist——譯者註)似地，東倒西歪地，把店門關了，便倒在晤黑的屋子底中央，在「契約箱」的模仿品上的兩位天使，從上方目不轉睛地，瞅着我，但，我不能只對着瞅他們便了事，我是像讓虎狼，所驅逐的小孩子一樣，我像不知曉到什麼地方，只在蹓着不敢動的，裸體的小老鼠似地，混蛋，如何向主人說呢？我蒙他的厚恩，恩？不是是主人的怒，不好不想一想這個，怒是？是用大鐵槌打折了我的肋骨吧，打碎了，呼吸停止了，我戰顫了，哭了，不論如何地焦急，已經不及於事了，電燈亮了，爲什麼呢我的鼻官也起了錯覺居然嗅到了主人底身子的氣臭而且……我漸々地失去了思索力了，驢馬，獨樂，紐，鞭，只是這些名詞浮上了心底表面，片刻又飛散了

(未完)

飲酒與醉後

文泉

(一)

喝酒這個勾當在我幹來，不過是最近一年學來的事。「社會」的眞面目，確實不像自己所想那樣臉譜，所想是清麗，宅偏要模糊，像三月昏黃，所想是親熱，宅偏抹着酷冷的粉脂，像依門的賣笑婦，陽面乾巴々的吽着：「我的小寶々，你昨晚怎不來呀？可想壞儂了！」陰地却打量着你的「衰頭」呢，唉。

和酒靠近，和酒靠近，嗚呼！處今之世，不當如斯耶？……於是我便學會了喝酒。

讓父親知道了，十二個頭不高興，板起特有的臉，大抵在這種形勢之下，每々受這樣斥責：

A 年靑氣壯的，嗎道不好學，偏來逞强喝酒？

B 李白不招喝酒，怎能死得那樣慘？

C 哼！沒出息終久是沒出息

「沒出息」眞正「沒出息」我在「沒出息」的詬聲中，活了三十好幾

(二)

九年前妻和我結了婚，中間的衝突不消說是家常便飯，楊進君確實替我說了(見楊進的「妻的流產」—編者註)妻若是個受時髦教育的女子早就不和我玩了，每每看着妻縮成一堆，在屋角綴泣的光景，鼻子不由得酸冷起來

我馬上把頭鑽到她懷里帶哭的陪罪，「妻！我的親愛的人兒！別哭了，我的心碎了！恕我吧，祗這一遭一」妻有時把臉轉向後方，擦乾了淚水回過頭向我微笑的說：「起來吧！誰肯和你鬧氣呢？我是沒有惱呀！」這樣的和解了

第一次喝酒是因赴某宴會回喝出門道了，灌滿一大瓶提着走近屋里，妻在縫着夾衣，照酒瓶一打量，好，可氣死了，把嘴立時努起，故意眼睛一藐，兩道白線向我射來，喝！你聽：

「哼！哼！可纔學會玩」譜一嗎？辯氣可不少，還學喝酒呢！你不知道俺的夾襖還在當舖嗎？沒出息的人，那如死了倒乾淨，那輩沒積德，嫁給你糟鼻子哼！……一

羞登時變成怒，這是我的慣技，把瓶一拋便罵開來：

「喝，不該你事，老子須你管？扯蛋，媽的，夾襖贖不出活該，誰教你嫁我？不願玩走好了，喝！偏要喝，喝。」

「嚇！你先生有大洋誰管得你？喝吧，有挨餓那一天」

「放你娘的臭屁，挨餓我情願，我偏要喝，看能怎的，哼！」

妻跳下地燕飛的跑出去，嘴里還像鱂子樣鼓泡，好痛快，喝定娘個天地轉，隨手把門關緊坐在炕上大喝而特喝，幾大的愁悶攏來，再加先前的口角，眞叫人悶極了，三口兩口一大瓶酒靡了，全身亂哄々，不受主宰的軀使果然醉了，頭有兩千斤，我橫臥下，唱，哈，文人多狂呢，何不學々文人？我便唱起一捉放曹：一八月中秋桂花香，行人路上馬蹄忙……

醉後實在太風采了，素日不顧說話，在喝點酒却言談滔々，熱呼呼的身軀，不知倒下好是行路好，天地都在戰慄，甚麼甚麼都在觔斗，這樣廻異甚素日的世界，經過這幾次的醉後的浪情，我便在醉里追尋人生的眞理：誰惹我就打，誰笑我就罵，心中毫無一絲積愤，至少妻是被犧牲的一個

然而酒醒了以後，同時感到空虛

◇ ◇ ◇

月薪不過三十幾元，除了我和妻的原始民族的，簡單生活費外，父親索錢的信一封跟一封，催吧，催錢的代價是等於烏有的，不要說剩幾乎欠債像山樣，花天酒地的，順興居酒館來的單子寫一淨欠小洋八十九元五角三一這是蒲節後的價碼，怎好呢，父親哪，我是枉爲了一場人，終久是「沒出息」呀嗎？一

(三)

昨天早朝父親到底來到城找我了，不消說是家中少錢的一花三番兩次的來信無效，我一看見他，只有哭起來了，父親，年邁血枯的父親哪，可怎好呢，着了酒魔了，可有甚法醫治呢？

晚間父親勞碌的睡了，於是我偸着跑到酒店又大喝一場，途上，我咏起王獨清的——

我從Cafe中出來，……一「我從Cafe中出來，身上添了中酒的，疲乏：

我不知道，我向那里走去，才是我的暫時的住家？冷靜的街衢呀，黃昏！細雨！一那長髮道旁一個人說：「一那長髮漢子又犯瘋了。」

——一九三三，十月，醉國歸來，脫於野狗社

愉快人底劇 (續)

竹力

十幾個黑色制服上前了，圍住了白圍脖黑框眼鏡的藍西裝，於是灰色的和咖啡色的西裝也都衝了進去——這里，斷乎武力解決的手段開始了，和平之神在睡鄉中正濃味地玩着呢！

「眞惹事啦！怎麼……？」法蘭西的白色帽下的粉面紅唇，淺綠色的大氅中襯着紫地開紅花的夾袍，在顫抖地跺着高跟底，尖溜々地嗓子含着哭音

「不要緊，不要緊！一會就打完」是西黑裝的高個兒的機會，長長地兩臂抱住了一隻小鳥「別怕！」

「毀！拍！」

「拍！打！操！」

一群影子在一個旋渦裏跳高……

「？」一個腦袋，「？」兩個腦袋，「？」六隻眼睛，「？」八隻……二十，三十幾隻眼睛都來到了，旗袍西裝，長衫，破鞋，禿頭，近視眼，拓着黃包車的……統々圍攏來了，眼睛看的，腦裏想的，都是同一的「？」歷驗近的事兒，媽拉巴子地打得眞有吊兒郎當地勁兒……

「幹……拍……」

「拉開吧！」

「拉開吧！」

不知道是誰，叫出了這句，但是沒敢去拉的

「你快去拉開吧！」法蘭西的白色帽，淺綠色地大氅中襯着紫地開紅花的夾袍，立在綠色地高跟上，說句話似黃鶯唱歌，仰着臉，兩隻肩膀費勁地衝着黑西裝的高個兒底兩臂，眞够迷人地味兒！

有如忠心耿耿的臣子奉了君王的聖旨，黑西裝的高個兒拜別了君王，躍武揚威地跳進了那活動地一群

制服隊裏，也有幾個插進和他做一樣地工作的了許是出夠勁了，很有效力，馬上停戰各歸本營

「呵！受傷了！媽拉巴子地，痛麼？」

黑色制服的一群圍住了自己的人，一個沙啞地語聲叫着

「眞是意外的風波，媽拉個，眞値不得！」黑西裝的高個兒宣傳部長般地演說着，「什麼事議不完！」兩臂向外一揚「動不動就打起來，媽拉個，打！打能了事嗎？」兩臂再向外一揚「儘躭誤工夫，現在拉開，這不就完拉！」兩臂向外一揚

「但是我們受了傷！」出來一個黑制服的高個兒，伸出來肥大地右膀子，袖子破了，滿滿達達地流着黑暗中看他是黑水的，嚷着

「眞個不輕呢……」藍頂爪皮帽黑馬褂札着褲口的藍獅子，聳了一下雙肩，張着了大嘴吃空氣「傢伙！」

「那有什麼關係，上醫院！老子包你底醫藥費！」白圍脖黑框眼鏡藍西裝拍拍自己底胸脯

「放你爹的屁！」一

「小子不通理！」灰色西裝再出來一是我們打傷的不上醫院還能怎的！」一

「怎的，局子去！局子去！」

「不錯啦，打官司！」沙啞嗓子的黑制服捉住了什麼驅近的要領

黑西裝高個兒的後大腿被輕々地高跟鞋踢了一下馬上會了意

「往日見面都是好不錯的朋友，什麼事過不去！」兩臂向外一揚「伙，是拉開了，受傷的進院，打傷的出錢，不就完拉嗎？」兩臂向外一揚「媽拉個，上局子幹嗎？」

「不行，上局子！」黑制服中又一個聲音

「是，包我們醫藥費，那有那麼便宜事！」沙啞地

「去就去吧，別嚕咕！」咖啡色西裝說了

「不能怕你們！」灰色西裝拍々自己底胸脯「走！」

「走！小子！」黑服制受傷的高個兒，一把捉住了白圍脖黑框眼鏡藍西裝

「走！」走了

黑制服咖啡色和灰色西裝之後，跟來了一群腦裏眼里有着「？」的人們，但他們底「？」這時似乎鬆了股勁兒，行一步回頭看々黑西裝的高個兒底胳膊上掛着的白色法蘭西帽，淺綠色大氅下的高跟鞋——光景看到底，這吊兒浪當的够當……

殘瓣

李北光

我把從遊園帶來的幾朵花
一順手撕碎，夾在小冊子裏
一瓣一瓣：一篇一篇的
漫灑在每天塗寫的字面：

○ 我盼望這幾片殘瓣
永遠掩住煩人的日記苦臉
也希望永不再寫那樣的
免得淚水混字弱共濺

○ 吽黑的日記加了幾片鮮花
○ 苦寂的人生加了幾番麗華
○ 感謝上帝，你眞是愛！
○ 你賜給我想不到的事啊！

苦樂本是連在一塊兒
你的美旨是零碎之花
能彀慰笑了我的傷心
也會窺探前途的一班！

一九三三，十一，九，

鄉居 (一)

冰玲

六月十六日

今日是到家第四天，這是我第一次執筆，其實我在老早——在塞北未動身之前，就決定於抵家之日寫日記，然而遲遲這多天是什麼緣故歟？這眞難說！當我到家的第一日是在夕陽依山的時分，及我將一件破舊的行李放下後，祖母便招呼吃晚飯，接着第二日，第三日往親戚隣里家去，足々走了兩天，雖然在晚下是沒有事做，並且不很熱，但悶如煙斗的小屋，如果獨坐其中寫字，眞的是要寂寞，何況蚊子還要成群結隊光顧？我想在街頭寫，但街頭是那麼黑的可怕，一點光明也未！執筆的機會難有極了，所幸今天是暑有工夫，所以便寫起來，我想此後或不能那麼忙了，總然白天要到田間去工作，但於田頭憩息的一刹那，時間是屬我的了，寫幾個字當然可以

今天小步十字街頭，街頭有不少的村人在乘涼，元老太爺依然那麼健壯，和四年前一樣的高談闊論，聲音還是能震住入們的喉嚨，覺牙嚼子的未躔住的双足，已變成天足了，在懷中抱有三歲的小孩，她那一順風的斜坐姿勢同前一樣，其餘的還有但究不如他們倆的令人注意

—喲！那大孩子，坐々罷！—

「來罷！你看這多風涼？」有幾位老太太在招呼我，我含笑往前走幾步，突然元老太爺呵々大笑，我回頭一看，原來在看我，我心裏想這也許是因爲我未問他吃飯的原故罷，他老人家是素善挑禮的，於是我便說「風涼，老太爺？吃飯了嗎？」—元老太爺未說話，笑聲止了，瞪一眼

十七日

鄉人的確是有趣，像元老太爺那樣人，大概是笑我太窮了，我未像他兒子穿的濶，更不比每一個出外的歸來有多件行李，並且我也未有菓品贈送他們，我更想起我往外祖母家去也未携禮品，這眞是少有，出門多年的人還不懂人情，在他們看來當然可笑，然而我以爲這是不必要的舉動，而儘自不用管

傍午往超村去玩，逢着久別的故友老郝，他已長得那麼肥壯，黑黝々的皮膚，略談一回別後的情況

十八日

傍晚從出間歸來，把鋤頭放下，父親命我去喂猪，我提着猪食桶到猪圈去，猪圈牆已頹倒，不堪，謹謹慎着猪不能跑出，那小猪只喂喂的叫，走來走去，我將食倒進猪食槽中，牠已早在等着吃了，大概午間還未吃食呢

吃晚飯的時候，元老太爺來串門——他是照例每天來坐在一個小板橙上，吸着他兒子新捎來的關東黃煙，吱々的吸着，在品嘗着美味，忽然將煙灰，向石頭上一磕說

「年輕的人，好々的在外邊作事就是了，弄什麼報紙？——起先頭垂着看地突然用力一擡頭，說一眞々的，在這個年頭，你弄那些有什麼用？你弄？弄便是一手刺一

我記得還有些話，是和祖母說的，我都未听清楚，便出門而去，在街上遇着瑾，我便和他說了我的事情，辦理新聞，他很贊同，他說在陋滯的鄉村中——尤其是我們的鄉村左右——如有機會能合一般鄉人得着報紙閱讀眞是一件可慶幸的事情，但近來村人們對我，似乎特異了，風聲很不好，每在多人的場中，見我到了，便現出廻避的樣子，談話也轉了調子，比我初到家時的態度冷淡而疑慮！裏雖然這與我窮的上面不無關係但大部分我恐一定是爲我要辦的事情，但這可見他們是太守舊了，是被嚇怕了，現在聽說我辦這事得要見縣官，當然是要生疑慮！他們的思想是多麼簡單啊！我要幹，在自己的故鄉中辦理公衆事業，聰明的縣長也能贊助罷，我這樣自信

二十日

昨天到老郝家一行，順便探聽一下故鄉中的近年情況據他說一地方上在近幾年很有一番建設，蓬々勃々，富有現代化的趨勢，最近曾請來道德會女先生來講道，這也見地方紳士的道德心了，老郝是很讚美建設的進步，我也未能同他再往下說，便辭出找區長，但未遇着，區長的姨太太說九點鐘起床往外去辦事了，我只得回來

遠道的幾位朋友——是中學生，伏假回家，聞我要辦理新聞，特來訪我，他們是那樣的熱烈渴望，他們說這鄉村中太悶人了，自到家後，外邊的事情一點不知道簡直成了聾子，另外有一位小學教員，約我閒來到他的校中一談，我送出他們，心裏很感到一種愉快

二十一日

昨天我才見到區長，是在區公所裏，區公所是設在一個小學校的院內，房子大概是新建的，看來還新，當我們一見便非常的喜歡，接着我說了辦理新聞的事情，他也非常贊同的說

「你是很有志氣的新青年能在我們的陋鄉中，創此事業，實在難得！一」他是這樣說的看來不是一位使鄉人怕的人物，元老太爺的擔心道是可笑，他們的心理太簡單了，這麼一位區長，有什麼可怕，我幹！我在鄉村中能輔助鄉人作一番事業才是現代化的青年

二十二日

天氣是熱的了，我於下午往區公所去，會冒了滿頭大汗，蟬聲一時起於叢林中，悠揚的歌曲，調子很長

區長對我的事情更顯明的表示贊同，願與我一極大的援助，是那麼的慷慨而熱心地方公益，眞不愧身爲區長

我到校舍裏見着昨天來訪我的那位小學教員，他是很儉樸，住在一間小屋內，一屋內有一木床和兩張橙子，一張棹子靠窗放的，他身上穿的是土布小褂，看我去了，笑嘻々的讓坐，在炎天裏，雖然這屋的窗都開着，後邊又有大樹遮陰，但依然熱得很，我們閒談一氣，知道他是省立鄉村師範學校畢業的學生，是春天才到這邊來的，談到辦理新聞事業，他只是點頭却不道一字贊否，我懷疑到這位鄉村師範的畢業小學教員，對於鄉村事業竟不注意，難道這事不應當辦嗎？

(未完)

來沈醉在我的懷抱裏

虹

姑娘展開吧！你愁蹙双眉
拭乾了吧！你額上的泪滴
露出你美麗的笑臉
來！沈醉在我的懷抱裏

× × ×

社會的險惡我們且不必問
敵人的攻擊我們且不必理
我們只管永遠擁着……
洗去我靈魂深處的憂鬱

× × ×

請你不要賜我辛酸的苦酒
更不要給我傷心的回憶
我要你美麗櫻紅的唇
—忠誠的心
姑娘！我要永遠睡在緋色
香夢裏

× × ×

姑娘展開吧！你愁蹙双眉
拭乾了吧！你額上的泪滴
露出你美麗的笑臉
來！沈醉在我的懷抱裏

一九三三，十一，十七黃昏

憶

志達

皎潔晶瑩的月光
蒼茫地照在大地
一個飄泊的倩影
徘徊在平原
竹笛弄奏着，吟咏着
平原散出淒涼地歌音
現出悄悽幽邃之境

× × ×

去年今日又來臨
月兒和去年一樣的晶瑩
和去年一樣的放着光明
然而不見徘徊人！
平原失了惆悵飄泊底倩影
耳裏沒有聽見哀音地笛鳴
啊！我恍惚醒悟了
那飄泊人尋着了他底光榮
趕向那前途的路程……
快樂……光明……

十二，二十二日

歸途上

瑜伽

連日的風雨慘淡了我的心
吸入的嘆息薔薇的哭泣！
這時不斷的風
扯碎了我的魂魄

× × ×

歸時在秋路上躊躇前行
路旁秋柳穿着紅黃的旗袍
片片飛舞掙扎在空中飄颻
枯黃的草無一絲生意了！

× × ×

憔悴的落葉
去作那幽長的冬衣之夢！
一切繁華的都成爲幻滅！
孤獨旅者還在那歸途躊躇

十月，二八日，落潮社

怨

瑜伽

爲憂傷的激情所苦，
爲苦悶所蹂躪，
我全部的心胸都充滿了
往事的回憶，
玩弄我的靈魂，
眼淚到我眼裏來了！

× × ×

我走遍了苦悶之路，
淪落於煩惱之窩，
每天都死板々着臉，一
去樂那愁的城池，

× × ×

胸襟充滿了苦悶的氣壓，
又恨那上帝與菩薩
他葬送了我青春的快樂，
失掉了我理想的生活……

夢

李北光

夢！你有蜂蝶的精神！
你有郵差的使命
弄得人們歡笑
鬧得滿枕淚冷
夢！你眞萬能
移山倒海，古今雜共
不管千山萬水百千年月
復現新彩，只在一朦朧！
——夜中——

我的意識完全變成曖昧了
快樂之鄉，
花々的世界，

× × ×

這不是慰護苦悶的？……
漆黑的前途，
崎嶇的世路，
曖喲！虎豹也在
逞他的威風！

× × ×

覺爲誰掙扎了！
找不出一絲的安慰的生活
永久洗不掉的悵惘
已經成了結晶了！

十一月五日，落潮社

梅毒、體毒

於草生、草枯之際最爲切要，夫草枯之時期近將到來，於此時施行徹底的治療以使成爲無毒清淨之身體誠爲緊要

心氣快爽

以排泄體毒

向驅梅界警鐘急打之新興學說

沃素療法

對於第二期第三期之重症用沃素療法爲絕對的必要與六〇六號注射療治並肩齊驅斷然占據治療一方之王位

重症用毒掃丸

以沃素療法上所贊許之最大量沃素爲基幹配以血液清淨體質改善及作用具備之生藥之復合沃素劑其强大之殺菌力與排毒力之聲價今已溢滿內外矣

毒掃丸

(適應症)

初期梅毒　慢性梅毒　潛伏梅毒　先天梅毒　冷毒　小兒胎毒

梅毒性皮膚病　梅毒內臟疾患　梅毒神經痛　梅毒僂痲窒斯　橫痃、疳瘡、惡性面皰　動脈硬化　甲狀腺腫

重症用毒掃丸 二圓、三圓、五圓、十圓、二十圓、三十圓

普通用毒掃丸 五十錢、一圓

小兒用毒掃丸 二十錢、三十錢、五十錢、一圓

本舖 東京市神田區花房町 株式會社山崎帝國堂 振替東京一四六七

滿州總代理店 大連浪速町 奉天加茂町 日本賣藥株式會社

安東 軍警出動三角地帶 股匪聞風逃竄
迨軍警返防胡匪又猖狂 肆虐一區後即竄往寬甸

安東縣各區村匪股猖狂村民備受其蹂躪是以當局爲民徵底除害計特派奉天警察隊及安東警察隊與友軍聯合出發努力痛剿等情已誌前報玆聞聯合軍出發後已抵六區鐵甲房身正進剿中詎該聯合股匪得悉大軍已到自知不敵已相率紛々逃竄現不知去向各軍遂由六區又返回二區龍泉村一帶游擊中

安東縣三四五六等區股匪鄧海蛟敖錫三獨立營武俠獨立連等聯合匪幇五六百名之多到處蹂躪村民所受塗炭已不得言當局前數日已分飭日滿聯合軍隊大舉出發三角地帶分頭澈底討伐去後繼聞大軍未到達之先該匪已聞耗潜逃風境而去是以聯軍追擊至龍王廟一帶卒未見匪踪遂剛分別各返原防詎未幾一區轄界之虎耳山栗子園三道溝灣等處日昨二十日忽去股匪三十餘名分持一三式大槍身著灰色軍服將該處村民張仁成張仁正綁去及搶去七鋒子手槍一支子彈七粒羊皮衣二身小洋三元七角又至二虎來溝將村民關顯亭綁去並搶去自來得手槍一支子彈二十粒煙土二百十兩大小洋十元復至三道溝又綁去李興唐李興元綁去搶去小洋二十元及衣服多件並搶去天增福小本商小洋二十七元仙女煙二百盒及將胡德海綁去並衣包三個又綁家館子趙鳳揚亦被綁去及皮襖一身遂帶同各人票及衣物錢財向寬甸境逃去了

爲維持民食 禁囤積糧石

安東縣長孫文敷日前以秋穫成熟糧石紛紛登市後往往有一般鉅商趁玆時機購囤大宗糧石以備來春青黃不接以高擡市價出售藉中年利此等行商屢見不鮮爲維持民食計因通令各分局所對於所屬有糧存糧石者一律禁止而維貧民生計該縣長之關心民瘼於玆可見一班矣

稅署調查員到安

安東稅捐局訊奉天稅務監督署以各稅捐局臨時分卡設立多日對於徵收情形與稅員稱職與否均有實行調查之必要爲整頓稅收前途計特派出調查員分赴各地實地調查至安東調查日內可到轉赴各臨時分卡實行調查呢

頒發會計之要項

縣公署日前開始東邊各縣財務講習會爲澈底整理縣財政及會計賬簿等事項已誌前報玆縣署又奉令爲劃一縣公署會計事項以期整頓財務之就緒及賬簿統一起見現正印就會計事務辦理要項多冊分發縣飭署照內列項目分別列載以資統一兩便整理云云

大孤山 擄去七歲女 竟凍死於途中
胡匪太無人道

本縣境內胡匪跳梁由事變以來雖數經當局力剿然仍如常倘騷擾四鄉居民稍有資產者全行避難城鎮苟延殘生各鎮遂呈內强外乾之一時盛況胡匪在鄉下無所搶綁竟於月之十九日晚間胆到鎮圍之附近綁去李姓七歲幼女一名當時該女未及着衣竟行抱走去十餘里外叉盒子地方該女幼天寒又無衣服遂致凍死棄於該地一般百姓以爲秋收後青障收拾可得少甦困難而又如此猖獗皆嘆不知何時得享太平

開原 教奬會委支部長

帝國國民教育奬勵會滿洲支部昨已委任杜兆珩君爲開原出張所々長之職現在已經到差視事但杜君曾任縣立中學校教授有年對於經濟頗有良好的成績此番就差當能勝任

本溪 堤屬官歸國 各機關歡送

本溪縣公署教育局堤屬官現奉令歸國於昨乘釜山行通車起程而各機關首領不下數十人均至站歡送氣笛一聲互相敬禮而別頗極一時之盛云

人類愛善會 施粮廿五石 救濟一般貧民

人類愛善會本溪部長魏英斗女士近鑒嚴寒之際負民生計爲艱誠恐少者挺而走險儒者坐以待斃殊堪惻憫是以於昨假該會施捨紅糧二十五石餘計賑濟貧民共男女八百二十餘口每人平均三升云

臨江 梁會長被控停職

縣農會長梁幹忱前因全縣區農會裁撤發生糾葛被二區區農會會長郭錫九呈控梁會長侵佔並吞摟公欵瀆職妄爲逼離有夫之婦爲妾隱匿馬匹各等情經縣當局派詳細偵查竟將該會會計趙玉璞監押聞梁會長因被控各節不實該案案關重大閱動全城當局更爲愼審現已將該梁會長暫行停職其一切會務經高副會長暫行代理聞不日即行開庭言辭辯論究竟虛耶實耶經法庭偵訊之後自可明瞭云

八道江西北 又發現紅軍 約有二百餘名

臨江八道江西通化轄境大荒溝地方於前日忽由北滿一帶竄來二百餘名紅軍聞該軍擧動一切行爲與胡匪不同不但食用以滿洲國幣公買而且自帶斧鋸砍柴烹調絲毫無擾亂地方者在該大荒溝前後左右一帶駐有十餘日矣□未聞有何興動大槪不外計劃反動望該處民衆莫受其利誘亦望臨通二縣之當局加以注意云

溫局長巡査城防

臨江警務局長溫寶泉君近據區情報由金廠邊境不時發現大幇巨匪叉衆地方三五成群者雖屢派隊痛剿奈屢散屢聚是以該局長每日不分晝夜除親以電話指揮各隊嚴防外在這冰天雪地之中不避嚴寒躬親帶隨從巡查各門城防斯局長者可謂商民保障云

李局長奉令赴省

臨江電報局長李君守忱自客歲事變時於灰燼之餘將破爛不堪之寄件躬親收拾任勞任怨一載之中成績大有可觀今聞奉到□憲令赴省會議電政該局長奉到之後即由鮮岸乘坐汽車赴安轉省云

北票 這眞是水火無情 四口全被燒斃
岳家溝村所出之慘劇

月之十九日早六時許市外鐵路南岳家溝村發生火燒一家四口之慘劇係奉山鐵路北票車站行李房過磅員傅盡臣一家四口一妻二子長子八歲次子五歲伊妻二十餘歲傅某亦二十餘歲與伊姪傅慶資住對面屋伊姪早起看該屋窗孔濃煙捲出情知有異急呼四鄰踹戶而入將火救滅只將屋中紙棚被褥衣服燒的一點無存而四口之家均屍橫榻上已燒斃光皮縐筋縮形如彎弓查其發火原因有說煤油燈裝汽油暴發所致但不悉因何四人均無知覺而斃令人注目云

農安 鄰縣電話已通音

農安自事變後胡匪接踵而起到處竄擾民不聊生若非劉旅長極力痛剿劉縣長盡心籌安否則不但匪患至今不易肅清且城防亦難保全今匪去民安城未陷落皆文武二長官之所賜也該二公遠慮深謀安不忘危故將鄉鎭凡有軍警之防所均按電話消息靈通一有匪警便於調遣協力堵剿前奉上命復將扶餘乾安郭家屯與農安設聯線電話並與三盛玉另通一線當經地方電話局長李子青深體長官勵務安良之盛意奉命後不畏難不惜力親躬督促工人竭力工作未經匝月諸皆竣工現在俱已通音刻閒四通八達呼喚靈通今後匪患不足畏地方可望治安云云

鐵嶺 石署長勤於職務

鐵嶺城內警察第九區署長石玉如氏自從接事到現在對於職務非常的勤勞每天常自己出勤查長警的勤情拉檢查客棧拉搜詢唱窰拉所以從打石署長接事以來地面是很安靖的我們鐵嶺市民是應當慶幸的云

六區張署長來城

鐵嶺城西鎭西堡警察第六區署長張兆齡因有公務接洽於日昨來城聞須二三日後將各項事務辦理完畢方能回區云

開魯 游擊師王團移防

於本月十五日本縣駐防之游擊師王團者頃奉上峰命令即日開赴多倫原防云

稅捐分局長得人

開魯稅捐分局局長藍君毓彬者品學兼優老成幹練於今歲七月間莅任迄今稅務整頓不遺餘力遂大見起色不時曉諭所屬職員清廉從事束身自愛不得營私舞弊及刁難商民額外苛歛等情並躬親密加調查倘該員自踏危機者決不姑寬以致闔境商民無不稱頌云

哈爾濱 佐藤處長蒞止 到市署就任

北滿特別區市政公署總務處長佐藤正俊氏於十二日由門司出發來滿十七日到新京於覲見執政併與日滿各要人會見之後當於本日二十一日晨登車北來當日午十二時五十五分到哈滿方呂市長以次各科長科員各機關領袖代表及日方各要人到站歡迎者一百餘人佐藤氏下車後暫宿於北滿旅社據聞佐藤氏定於二十五日就任現任代理處長宇山氏俟交代完畢即前赴新京云

高綱監察官 過哈返新京

日前十五日西部線土爾池哈附近國際列車顚覆被匪襲擊乘客中有滿洲國監察官高綱信次郎者當時紛傳遭難死亡亦有謂被匪綁去者現在判明當時高綱氏在海拉爾辦理公務並未乘該次列車該氏已經公畢於昨二十日由海拉爾來哈稍事勾留三二日即返新京覆命云

呼海與北鐵 聯絡的改正

呼海鐵路與北鐵的往復之旅客列車個來在呼海之松浦鎭與北鐵西部線廟台子站從事聯絡現在松花江全部封凍氷上已能通過爲便利行旅起見遂將廟台子站聯絡廢止改爲在馬家船口升降以便直接過江至馬家船口之間到鋒點計每日早七時三十分與午後二時兩次開出早十一時二十五分與午後五時兩次開到於昨（二十日）實行云

九台 醫士會首創選擧

九台縣爲京圖路線的一大站各行繁盛藥商闢日皆是並無有正當的開選立會現經孫華折等在各方面活動要創設一箇醫士公會於本月二十二日在本縣四海棧開選擧大會除通告各醫士外並函知各界前往觀選云

五區界龍鳳溝 發現刼路匪 警隊前往捉拿

本縣五區界龍鳳溝附近現又發現少數胡匪時常在大道上搶劫來縣回屯的粮車事被本縣關警務局長偵悉現派馬步兵隊前去捕拿能不能拿着不得而知候警隊回縣必然清報吧

關局長治理成績

本縣警務局關浩然局長到差未久治理地方的成績實在不錯也是三位指導官的幇助協力同心替我們小百姓造出許多的好處全得安居樂業關局長與三位指導官可稱的起是我們大滿洲國的好警官呢

普蘭店 防止牛疫發生 設立檢查所

本埠四鄉自本年七八月間即患有牛疫截至現在其勢雖少殺然亦時有所聞刻下官署方面爲免除此種牛疫特於南山麓設立牛疫檢所處以便隨時檢驗防患未然云

民政署招集 各會長會議

普蘭店民政署長爲討論奬學會農會森林組合之昭和九年度豫算會議特定於十二月十八十九兩日招集管內十八會會長在警察署大講堂提出討論聞此番提出會議事項爲數甚夥經各關係者討論結果頗爲圓滿意見一致云

各會巡捕的更調

普蘭店警察署於本月二十日發表各派出所巡捕臨時更動如左巡捕吳國臣自本署調轉三十里堡三十里堡巡捕王福順調轉長嶺寺長嶺寺巡捕劉還鴻調轉朝陽寺朝陽寺巡捕單亦桂于浩海轉勤本署本署巡捕溫玉良調轉唐房唐房巡捕于治貴調轉朝陽寺云

錦縣 第四區建築 看橋的窩舖

錦縣城西第四區爲女兒河看守橋樑的人建築窩舖二座而兎看守人凍冷所有建築的經費都由該區各村攤派現在第四區公所將建築的經過及所花的錢數當即呈報縣公署備案以備考核縣長馮廣民氏據呈後已令遵辦對於看守的人可由女兒河附近各村自衛團抽丁看守不准另僱他人以輕鄉民們擔負現在已將此項命令通令警務局轉令第四區公所警察四署遵照哩

鰥夫娶死妻 預備將來併骨

錦縣城北三區管界石王八溝莊有住戶張姓年六曳十歲惟因種種乖舛迄今尤未成婚鰥夫孤寡時感寂寞之嘆該翁因爲居於鄉俗死後恐怕沒有併骨之人（即夫婦同葬一墓）該前莊某姓有女早已死去啦張以有機可乘就求了幾個人去向女家說親願照生人完娶儀事娶該死女爲婚女家以事可行遂就應允了張叟乃大勢鋪張下了很多的請帖請各親朋歡宴當於日前擧行婚禮矣前往道喜者很多很多的呀

財所送十月份 經徵的捐欵

錦縣天橋廠財務分所今將十月份的經徵維捐各欵合計國幣七百二十五元八角七分連同各捐票的存根六百九十二張一併造冊送到財務局檢核財局照冊就把捐欵及存根照數收了即列於彙報矣

石山站財務所 領車牌婚書

錦市財務局現准石山站財務分所請領三四套車牌五十枚二套車牌五十枚婚書二千五十套以便向村民推銷財務局核准已於日前飭領矣

黑龍江 道德會選定 會長理事長

萬國道德會黑龍江分會於十一月二十五日選擧會長理事長曾請警廳監視警署保護玆依據道德會章程用不記名選擧法投票當場開辦揭示會于馴興被選爲本會々長李維周裴永元爲副會長楊萬峰爲理事長曹玉琳爲副理事長乃於當日就職視事云

警廳催領汽車牌

齊々哈爾警察廳最近鑒於市內各日滿汽車仍多有未領取車牌者在前雖經一再下令領取車牌無如迄今業已多日其來廳領取者固屬甚多然就中遲延者亦復不少以故警廳又於昨十五日再申前令務於最近期間內全市之日滿汽車領齊車牌且更領各區警署爲查有各日滿汽車尚未領有車牌即時追令其急來廳領取云

劉稅捐局長請假

稅捐局長劉德富氏自視事以來於稅收不加苛求對屬員不時誥誡以致商民愛戴如天上憲慶得人惟一身多病深以覆餗之堪虞雙親已老恐致風木之徒悲故於日綏後即函電求退以期歸去養親彙以養身雖値國基初奠百爾官人均應勤勞王事而其休致之念實發於至孝之天性王道國家孝道爲先上峰之隱或即照准而不斥責其不當也

克山 騎兵第四連 獲匪又得槍

克山縣陸軍混成第四旅騎兵第四連々長張匡氏前曾剿滅股匪（東洋樂）夥匪生擒獲得迫擊炮及槍馬子彈車輛已誌前報昨又奉令出發率領全部當日午後二時行抵縣境東北向陽村據當地土人報稱奉天屯迤北天字六井子地方有匪人韓德才一名報字（密密幹）到處搶掠現在該屯避居意圖機思逞張連長聞訊即時馳往當場即將密密幹（即韓德才）捕獲起出短八分德槍一枝七九騎槍一枝子彈二十粒青驄馬一匹一齊解送到部法辦云

本書每部內附自動共益票奉贈購者諸君利用此票則

不費分文可得此書

仿元人繪畫 三國演義出版

本社特覓善本之三國演義、並請名畫家繪圖、逐圖插入文中、現已印成發行、玆將其特點畧述如左。

●特點（一）本書圖像悉仿元繪、與近代坊間刻本之繪圖、逈不相同、蓋因日本內閣文庫藏有元刻三國志平話一部（此書今祇二部一部尙在中國）其中所繪圖像、與今日流行之演義刻本、頗多懸殊觀圖中人物服飾器用等等可見今人歷史上之想像較元代實大有變遷此書既爲稀世珍籍、本報乃特請日本名畫家香月尙先生依原本逐次仿繪、不爽毫厘、可稱藝苑之佳作不第足供考證已也

●特點（二）原書爲一百二十回、本書所繪圖像則達二百七十二圖、每一回目插入二圖或三圖、較今日流行本之圖像大爲增加、足能引起閱者之興味

●特點（三）本書係裝成一單行本較之一部分裝數本不致有殘缺之弊、且亦便於携帶

●特點（四）本書係用洋裝、書面美觀、關於印刷上、則字跡淸晰、大小適宜、決無傷及目力之虞

定價 滿洲國幣壹元五角 ◎代價先惠郵資不要 倘若掛號外加一角

總發行所 滿洲報社出版部 大連市常盤町二十九番地 （經理部電話四〇三四番）

發售處

大連沙河口大正通 啓明書社（電話九四二七番）
同 西崗子大龍街 啓化書社（電話五〇三一番）
同 西崗子平和街 聚勝堂書局
同 西崗街 新昌號（電話三八四七番）
同 西崗街 協源茂（電話五七五九番）
同 得勝街 廣合成
同 浪速町 協茂盛（電話四六三二番）
同 浪速町 中央文具店（電話六五五五）
同 東鄕町 聚勝堂書局
同 連鎖商店街 右文閣（電話三三一五番）
瓦房店 長發祥書局

同 日新書局（電話五五六號）
復縣 天德福書舖
公主嶺 河南 春瑞祥書局
奉天市 鼓樓北 福陞北號（電話三六四〇號）
同 同 同大印書館（電話二七二七號）
同 同 章福記書局
同 鼓樓南 關東印書館（電話二九四三號）
同 軍署大街 震泰報館（電話四二一七號）
同 商埠地南市場 文化廣播社（電話四三五四號）
安東 財神廟街 宏文書局
吉林 河南街 裕興書莊（電話七五八號）
同 同 萬順德書莊（電話六六七號）
同 河南街西三 成文厚書局

新京 大馬路 德和義書局
同 北門外 老德和昶（電話三三五二）
同 道外 同文書局
哈爾濱 道外 極東派報社
同 震東報社
江省 泰安鎭南大街 德盛利
延吉 東大街 新文書社（電話十八號）
鐵嶺 西門裏 新華書局
遼陽 城內東大街 源興仁（電話二六七號）
同 二道街 □平書局
營口 永世街 亞州派報社（電話一三七三號）
[illegible] 西街 仁術堂
（其他各地有名書局及各地滿洲報分社）

玄德聞歌、勒馬喚農夫問曰：「此歌何人所作？」答曰：「乃臥龍先生所作也。」玄德曰：「臥龍先生住何處？」農夫曰：「自此山之南一帶高岡、乃臥龍岡也。岡前疎林內茅廬中、即諸葛先生高臥之地。」玄德謝之、策馬前行。不數里遙望臥龍岡、果然淸景異常。後人有古風一篇單道臥龍居處。詩曰：

襄陽城西二十里、一帶高岡枕流水。高岡屈曲壓雲根、流水潺潺飛石髓。勢若困龍石上蟠、形如單鳳松陰裏。柴門半掩閉茅廬、中有高人臥不起。修竹交加列翠屏、四時籬落野花馨。牀頭堆積皆黃卷、座上往來無白丁。叩戶蒼猿時獻菓、守門老鶴夜聽經。囊裏名琴藏古錦、壁間寶劍映松文。廬中先生獨幽雅、閒來親自勤耕稼。專待春雷驚夢回、一聲長嘯安天下。

玄德來到莊前、下馬親叩柴門、一童出問。玄德曰：「漢左將軍宜城亭侯、領豫州牧皇叔劉備特來拜見先生。」

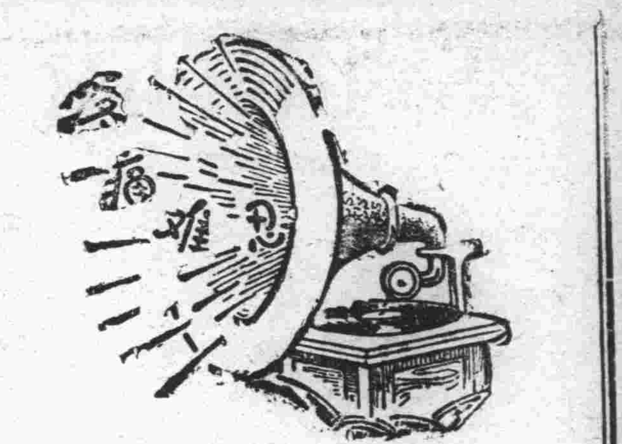

腎病留聲機

某嘗患風濕骨痛、腰痠背痛、手足麻痺、痛楚萬狀逢人便道、人譬之為腎病留聲機

蓋風濕骨痛之起、直接由於血液不清、間接由於腎臟不强、因腎臟為澄清血液之所也、欲防風濕先須强腎、欲圖强腎、請服第威德補腎丸

◁各大藥房均有出售▷

第威德補腎丸

風鳥牌香撲粉

風鳥牌香撲粉

近代的化粧法

一、洗臉後先將風鳥雪花膏好好的擦上

二、然後再用風鳥牌香撲粉撲在臉上如是很快的就成嬌艷生姿的化粧美法

三、若能每天使用風鳥牌雪花膏和風鳥牌香撲粉敢保能使妳的青春美麗更加一層的艷麗

各地百貨店及藥房皆有出售

風鳥牌化粧料

風鳥牌雪花膏

姊妹品 優舞牌雪花膏

大連・奉天・新京・哈爾賓・錦州・吉林・四平街

東京・株式會社宇野達之助商會・大阪

瀋陽中國銀行廣告

敝行現創辦山東河北（即直隸省）兩省各縣鎮滙欵除有敝行地點外其餘各處或委託商號代理或由各地敝行就近向郵局轉滙均可辦理如承 賜顧請逕向關外各地敝行接洽可也

再關外各地距離敝行較遠之處對於前項滙欵亦可通信委託代辦請向當地滿洲中央銀行或郵局購買滙票（滙票須寫明奉天中國銀行收以免遺失）連同致收欵人原信一併掛號寄下敝行當即代取隨時轉滙并將匯欵收據寄還應收滙水即於滙票內扣倘有手續不明之處如承 函詢自當隨時奉答

白牙固齒的工作第一

口腔衛生 仁丹牙粉

「試將仁丹牙粉用過一次其餘牙粉全不能用矣」

此兩白語眞愛用家的口頭禪……事實當然……荷蒙讚許 品質、香味均隨科學的無窮進步 超等、優等、斷斷乎精良無比……

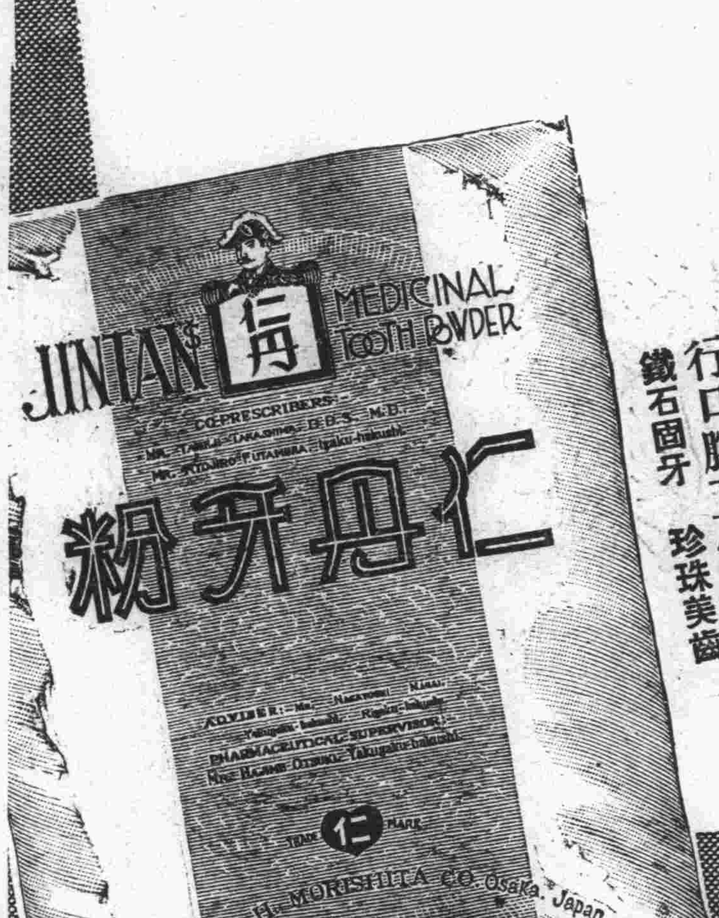

必請！用此牙粉於每日 爽朗清晨 燈明寂夜 行口腔工作立成 鐵石固牙 珍珠美齒

朝 健牙 美齒 清晨之喜 超等牙粉

晚 虫牙可…… 宜用此藥效牙粉 預防發生

常備藥仁丹總行 森下博大藥房

現在雪地冰天 諸君圍坐爐前 雖是快樂溫暖 難解愁城悶倦

有趣勝力唱片 勝强跌足梨園 唱機堅固耐久 發音十分洪亮

聞聲如見其人 簡直別有洞天 如承光降下臨 價格分外從廉

HIS MASTER'S VOICE

RCA

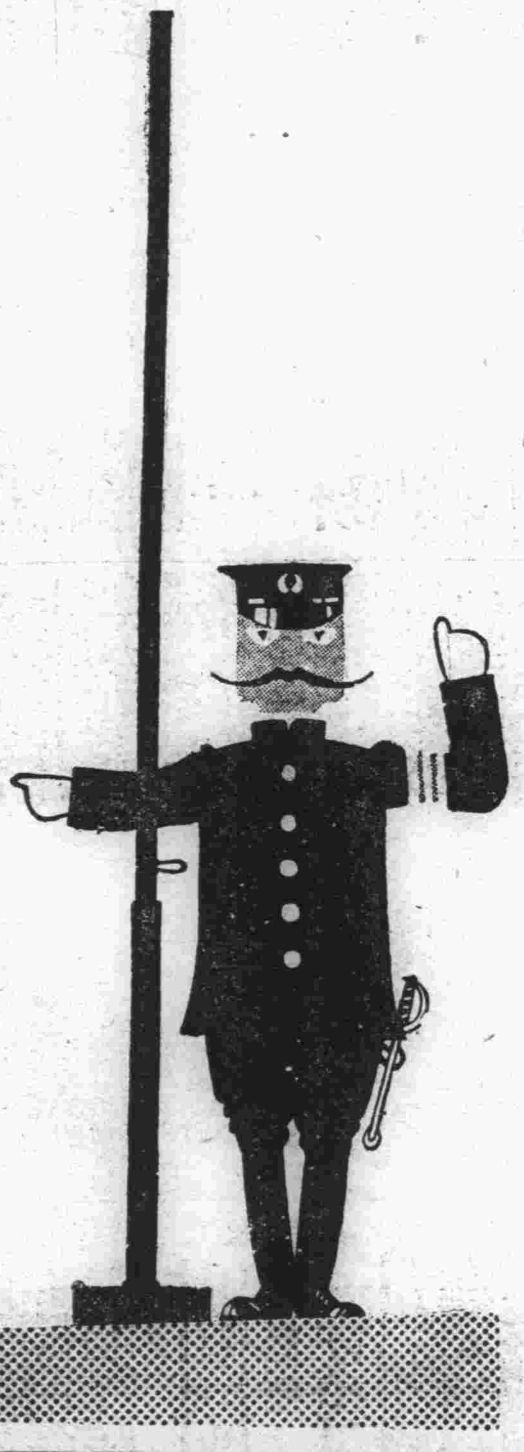

勝利唱機公司 日本樂器會社 滿洲總代理

大連市信濃町五六 株式會社 山葉洋行

分行 奉天浪速通三六 新京大和通五九

大連

年關已迫在目前 徹夜戒嚴市面

巡邏保維住民的安全 大連各警署關心治安

大連四警察署、各以管轄區域內爲責任地、以上峰指揮各中日署員已經從十二月一日起、施行年末警戒、日夜的活動、武裝警官二三人、作爲一組、到處巡邏、又有便裝刑事、各自指揮署員、從晚到亮、站在街頭、檢查深夜裏通行的、舉動不審行人、市民們不受恐慌者、皆都是當局的保護得當、現在第一二期警戒已經過去了、從二十一日起、又繼續施行第三期的警戒、查第三期的警戒、就是年末的警戒、這最後的警戒、年關迫近、也是宵小惡徒的橫行最盛時期所以在這時期裏、更須特別的森嚴、倘若能得和已經過去的兩個期間同樣的平安、則今年年末警戒之功、可告完成、當局對此、很是關心面中日警官、更能在這風雪的裏頭、冒死的保衛市民、還的希望被保護的商民、也要各自特別防範、市民的各鄉村裡、在年末警戒的實施、當時也隨之實行、夜間打警在第一二日期間、已經收有很良好的功積、但在過去的二個期間裏、市外的夜間警戒、不是從晚到亮、不過在晚間十二點以前、因爲有通行人不斷絕的往來、所以夜間的警戒在這時間內實行警戒、之過了十二點鐘以後、依然中止、現在因爲最後的警戒、和前兩次不同、市外的夜警班、從晚上六點以後起、到午前天亮中間不得中止、因此第三期的警戒、市內市外、可稱爲「警網森嚴」的了

別關心

大正天皇祭 舉行遙拜式

二十五日爲大正天皇祭、所以本埠各機關、各法團、各學校、均放假一日、而大連神社、仍例往年、由午前十時、在境內遙拜場舉行遙拜式、當日參列者、有御影池民政署長、小川市長、滿鐵總裁（山西理事代理）及其他諸氏

家中無人時 被偷兒光顧 報告警署查找

本埠各警察署、雖施行年末警戒、然強搶竊盜案、仍迭出不已、二十四日午前十一點多鐘、市內聖德街四丁目五十六番地、日人小見山徹處、因星期出遊、家中無人於是跳梁小醜、得機光顧、洋服一套、並其他衣物、價約十五六圓、後及歸家見屋內物品亂雜、即知被賊偷盜詳加檢點之結果、發覺右之衣物丟失、遂趕往聖德街派出所報告、該所又轉報沙河口警署、現正向各處緝拿竊犯中

極起激論戰 對彩票問題 七十七市會

第七十七回大連市會特別委員會、於二十四日上午十時半、在市會議室開催、當日出席者
直塚、千種、黃熊谷、鮎澤、有馬、高橋、石川、森川、各委員、並小川市長、岡野市助役、高橋委員、對小川市長、質疑應答彩票問題、乃至激論戰、午後始行散會

聘請安田視察 水道的施設

滿鐵鐵道建設局、前爲國鐵沿線、和新線沿線的水道施設、設置統一的水道局、當局首腦者、前日本京都帝大工科講師師、安田靖一氏、率領技手三十四名、隨二十四日入港之烏拉爾丸來連、安田氏有如左之談話
關於新線沿線的水道施設是很困難的、非赴沿線視察不可、滿鐵方面、非常着急、眞強積極動手施設然水道局的職制、尙未決定、至於關係水道的技師必隨下次便船來連云

謁見菱刈長官 擴張市政案 面陳一切情形

大內市會議長、相川、高塚有馬、小野各議員、於二十五日上午九時、乘車赴旅、訪問關東廳、會晤日下內務局長、說明市政擴張案、後又會見菱刈長官、提出擴張案、懇談多時、十一點始行辭去、高塚議員、對右有如左之談話
皇太子御誕生、所以長官衷心朗然、欣悅懇談、長官對於擴充市政問題、特

嚴禁在卸賣市場外 販賣蔬菜果實

故犯者罰兩個月懲役 或二百圓以下的罰金

嚴禁蔬菜果實之市場行爲依據關東廳令、在大連市及其附近作蔬菜果實之市場行爲、除大連市役所中央卸賣市場以外、均一切禁止、從來因有諸種關係、未得充分嚴厲的取締、此次民政署、各警察署等、協議之結果、不問其爲日滿人、在本市之市場以外、嚴禁有此等市場行爲、即類似此等市場行爲者、亦加以嚴重取締、倘若故犯者、則決定依關東廳令處罰二個月以下之懲役、或二百元以下之罰金、因爲現在除市場仲買人以外、尚多有不知之者、或因而有犯之勢、必受官廳處罰、幸一般商人、於此點上、加以充分之注意爲要

床頭金盡的老學究 竟和少年爭風

自知沒錢就不該再去尋歡 若非有人調解必吃場大苦

有王晋現年四十九歲、是北平人、他曾念過不少的書、是一個很有資格的文人、只因年來不幸、遭逢不測、在他本地不能爲生、乃竟背井離鄉的、來到大連、到在大連並沒親友可依托、不得已遂租了幾間小房、招了幾個小學生、以教讀好維持生活、兼着在有空兒的時候、寫幾張字聯、拿到街上去賣換幾個錢、雖然不多、而再加上一些學費、滿可以餬口那有餘剩不到幾月的工夫、他囊囊就滿了起來、不想他老先生、竟本着「飽暖思淫慾」的俗話、可就感着「空衾難守」的苦楚來、時常心裏想着要納一小老婆、來作陪伴、這豈不是很美滿的一件事情嗎？遂托人給他尋摸着結果、在市內劉家屯萬歲街番地不詳之石性家、結識一個少婦、該少婦年有三十餘歲、姿色平庸、他丈夫在外邊作買賣、只勝他領着七八歲一個小寶々、過這凄涼的日子、未免感覺着空幃獨守的寂寞他還有特別的嗜好就是一鴉片」而王晋也有「鴉片」的嗜好、所以他兩人的認識和情感、可說是更進一步的一如膠似膝」的親密、王晋雖然年將半百、而他的心、却仍不老、可說是「老當益壯」的了、石氏雖徐娘半老、而他的慾望、仍不減當年、他的情感、他的慾望、大有朝夕不可分離之概、如是久而久之、以王晋每個月所收入的有限、那能長久的供給石氏揮霍呢？躊躇多時、遂心想「現在年關眼看快要來到了、一切應當辦理的事情、都應着手進行、又加上我已床頭金盡、從今而後、我難免不遭石氏之白眼、爲我自身的打算、總得想一個好的辦法（？）、到底沒有想有好久結果、想出好的辦法、不得已、遂硬着頭皮、還是上石氏那兒去、趕到到了石氏門前、將要邁步進門就微微的聽着屋裏有男女相戲的聲音、富有文學的老王晋、突然聽着這個怪聲調、遂氣得他那富有文的老臉、時青時紫、心想豈有此理石氏這個水性楊花的老婆、眞是可惡已極、相當初我有錢的時候、他則百般獻媚、拿出她那惡辣的手段以愚弄我、現在我雖然牀頭金盡、他不該却忘掉了昔日的恩情、反來將我甩、像這樣不懂人情的老婆、那裏容得王晋越想越氣、憤不顧身、遂一脚將門踢開、闖進屋裏望炕上一瞧、見炕上有分髮的闊々少年、看他年紀、滿不過二十五六、正與石氏相親相愛、叙他那恩愛的交情王晋不瞧便罷、今這一瞧、他的無名火、遂冲上來、這時石氏、已催促該少年起床將衣服還未穿好、而王晋已趕上前、竟和該少年毆鬪起來、你一拳我一脚、室內的陳列品、都起在半空、以助戰興、這時石氏、也加入戰團、幫助該少年、棋逢對手毆打老王晋、他因爲年邁血枯、無有氣力、遂行敗北矣後經魯仲連從中調和、所幸兩方面都有受傷、遂作罷論這一場風波、遂告一段落矣

三期臨時種痘

一般市民千萬不可忽略 在西崗子警察署二樓上

入冬以來、天候不順、時暖時寒、隨之罹災叢生、如本埠東部寺兒溝、和汐見町之天然痘、頗極猖獗一時、大有不可止之勢、後經大連警察署再三防範、一方對於患者送往療病院隔離、一方對於市民、施行種痘、始將痘神逐走、乃告安寧、孰意天然痘和猩紅熱飛騰西部大連沙河口警署管內、欲施魔手因沙河口警署、對一般商民早加防範、未得大施魔術而小崗子警察署、鑒此也積極施行臨時種痘、第一次臨時種痘、是本月八日至十六日、每日趨往種痘者、殊甚踴躍、惟因在此期間、一般商民、尚有多數未種者、於是又施行第二次種痘、此次由十八日起至二十七日止、今已二十六日、還有三天期限、祈以一般商民中、仍未種痘者、切須早々前往種痘

東亞俱樂部 開臨時總會 定於廿七日

東亞俱樂部、定於廿七日午後五點、在泰華樓開臨時總會議左記各議案、即一役員改選之件、二、規約變更之件、三、顧問推戴之件、擬推戴大谷光瑞師、貴族院議員陸軍中將坂西利八郎氏、滿洲國政府外交部總長謝介石氏、滿洲國政府交通總長丁鑑修氏、爲顧問云

耶蘇誕生紀念 舉行盛大慶賀

二十五日爲基督教聖誕節、就是耶蘇誕生的紀念日、並兼聖經創立百年紀念、是日本埠禮拜堂、和安息會、均舉行盛大的慶賀會

枝原小林兩氏 同艦回歸本任

爲與海軍中央要路者、協商要港部、及駐滿海軍部之滿洲特定海軍機關、前渡東京出席中之旅順要港部司令官、枝原中將和駐滿海軍部司令官小林少將、相伴乘二十四日十點入港之日本定期船烏拉爾丸歸連、兩司令官對於此次之協商要項、有如左記之談話
這次晋京、就爲出席海軍之滿洲特定機關和中央協商會議、甚似日本國民血的豫算、海軍對於這個豫算應如何完備國防、以期將來、殊甚苦於會議、然當非常時局立於第一線之滿洲的國防、頗有重大視已決定種種方針、至於其內容、不可陳述
兩司令官上陸後、即與出迎之牧野少將、一同乘車赴旅順、小林駐滿海軍部司令官當夜乘車歸京矣

法院事項

△起訴
△原告孫福永被告劉成芝請求償還金四十九圓一角八分（十二、廿一）
△原告馬兆麥被告李福興請求償還金百七十三圓五角七分（十二、廿三）

歲末同情週間 寄附者的芳名

歐陽鵬二元、鄒鼎三二元、包時塘二元、劉治僧二元、孫玉田二元、瑞林公司二元、穆連會一元、高叔彝一元、楊向春一元、趙成德一元、王友仁一元、王明亭一元、廣興誠一元、葆眞藥房一元、孫福堂一元、張度波一元、董延祥一元、和生永一元、永興園一元、楊逢山一圓、初子厚一圓、徐海一圓、劉盛九一圓、呂善卿一圓、安出高一圓、袁梓蜀一圓、郎悟然一圓、固惠宜一圓、戴斗銘一圓、孫昌興一圓、韓金桂五十錢、王翰書五十錢李寶興五十錢、王裕外昌五十錢、孫明山五十錢、天人芳五十錢、于天和五十錢、法記客棧五十錢、天聚永五十錢、王民昌五十錢、候執儉五十錢、泰源號五十錢、連泰號一圓、王合高一圓、尹長信一圓、楊萬安一圓、董耀高一圓、林壽先一圓、巴仁燦一圓、三益永當八十錢、宋劉氏八十錢、徐于氏六十錢、玉昌堂六十錢

提莊貨

大宗皮貨 八五扣

買賤貨的 機會到了

絨緯緞 閃花緞 六扣
純毛葛 上海線呢 七扣

請至二樓選購 絕非虛僞宣傳

德泰百貨店 大連奧町五五番 代表電話四一八七

新年晚送品

鑽石 寶石 翠石 手鐲

各種麻雀牌 上等菩提子 一律大賤賣

大連市浪速町三丁目 北京商會 電話二二六〇九番

本報招聘女記者

本報擬招聘女記者數人限有師範學堂畢業以上之學力并明白日文者爲合格志願者於每日午前十時至午後二時之間備具履歷親來本社接洽可也此佈

商業鉛字局開幕廣告

謹啓者本號開設大連東鄉町四六番地新由東洋購來活字鑄造萬能機專作新聞及印刷所用各種活字非但品質健硬耐久而且價值最爲低廉今爲初次開幕起見凡購活字兩圓者贈給高級毛巾壹條恐未週知特此聲明

初號活字一個金七錢五
一號活字一個金三錢五
二號活字一個金一錢五
三號活字一個金一錢五
四號活字一個金六厘
五號活字一個金二厘
六號活字一個金三厘
七號活字一個金五厘
九ポ活字一個金二厘
七ポルビ一個金三厘

大連市東鄉町六番地 商業鉛字局啓

特別大減價

歲末送禮的諸食品 無不齊備歡迎駕臨

大連市榮町登瀛閣北側 食料品雜貨商 德利洋行 電七七六〇番

西德泰百貨店

皮貨照碼八扣
斗蓬大衣 大氅呢七折

大連監部通 電話八六 五四 九五 四九番

特別大減價

男女毛衣毛褲 手套衛巾八扣

大連西崗街 豐裕興 電話八四五〇

歲末送禮的諸君!!

請到應時 專門店購取

洋酒罐頭 餅乾煙草 糖菓呂宋 煙吸煙具

三泰洋行 奧町五七 電話七二二八番

聲明丟失圖章作廢

敬啓者敝號經理人尹子西因公外出中途遺失木刻方印圖章一塊向後無論落與中外人之手概作無效特此聲明

大連市沙河口泉町一番地 萬和盛酒店主人謹啓

中央旅館開幕廣告

大連爲滿洲之門戶交通八達商旅雲集大大連之計劃可期而待連濱雖日漸興隆惜無完美之公寓以供行旅之需求設備非隨時代而演進不能稍慰旅邸之安適本館有鑑及此創設中央旅館于榮町新建築之四層洋式大樓百數十間前臨電氣遊園奇花異草樹木鳥獸爭奇鬪勝後連海濱帆船林立臨窻遠眺如同海市蜃樓暢心悅目無如倫比內部裝璜淸雅潔潤銅床錦被陳設華美空氣流暢冬有暖氣夏備電扇各室電燈電鈴衛生便所自來水浴盆以及電話等等無不盡善盡美價格之低廉應酬之週到茶役之殷勤尤爲別家之不同務希行旅官商士紳駕臨尤爲歡迎

榮町二番地二十七 中央旅館主人啓 電話二二九四六

贈送

美麗月份牌 無錢可得

大連西崗 德記同棧大藥房 經理 康蓋臣 呼出電話六九七五番

新到名醫 不取脈禮 各國靈藥 長期賤賣

皮貨大賤賣

照碼打八扣

斗蓬大衣七扣

大連市奧町 瑞康百貨店

門市部電話六九五六番
批發部電話長六四〇八番

謝 春華醫院 徐榮院長

鄙人前次患病及內人迭次染恙均荷徐院長迅速治愈謹此誌謝並介紹該院優良之內容▲內外婦孺各科均極精妙▲晝夜診察▲住院便利▲尤善戒除鴉片▲院址大連西崗東關街電車站旁▲醫院電話七五七二

金念曾謹啓

專門 美術看板·金漆牌匾

中山牌匾看板店

大連市榮町二·電話二二四八八番

支店 西崗街五三 中山木舖

廣告事件…… 電話四〇三四

月星 老牌

國華膠皮鞋

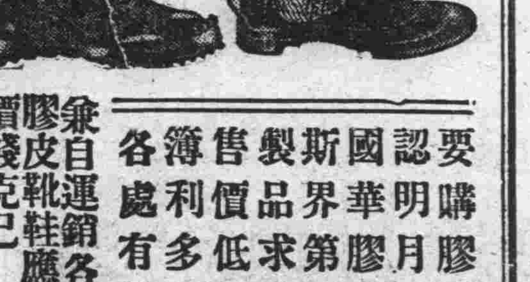

要購膠皮鞋 認明月星牌 國華膠皮鞋 斯界第一家 製品求精良 售價低廉輕 簿利多銷貨 各處有分銷

兼自運銷各處優美膠皮靴鞋應有盡有價錢克已

總代理店 大連市連鎖商店街 合資會社 大連洋行 電話長六〇二五·二二二五三

經濟

新開通的拉濱線 制定暫定運費
滿鐵於廿二日發表

滿鐵運輸委員方面、於拉濱線開通的同時、爲樹立調節滿洲特產輸運的方法根本策、曾經數月間的研究結果、最近始得成案、所以關於減低辦理由哈爾濱發經由北鮮海港、着日本內地特定海港的貨物及由齊克、海克兩線的南滿運送特產運費的事、於二十二日午前十一時在大連滿鐵本社、奉天鐵路總局、滿鐵哈爾濱事務所、清津滿鐵管理局四處、同時有如左的發表、而滿鐵今次的運費政策、已研究於滿洲特產正式登市年度的特產運輸對策、即所謂由開通拉濱京圖兩線、而開向北滿的新徑路、羅津港尚未開通、拉濱線尚有假營業、狀態、所以爲期向該方面輸送貨物圓滑、尙有難色、將此就清津雄基兩港的吞吐能力觀之、兩港的能力約有一百二十萬噸、其中充北鮮地元的貨物約建八十五萬噸、所以經由日本國境流向北鮮兩港的、約有三十五萬噸、由哈爾濱地域流向北鮮的、在本年登市期中、約有十六萬噸、所以運輸委員會、大體以此數字爲基礎、樹立輸送對策、其結果今次發展的運費、極爲暫定的、直通運輸的辦理亦定至昭和九年六月（未完）

皖北工業概況
麵紛電料等廠均畧具規模 資本最多者一百四十餘萬

蚌埠通訊、皖北二十二縣工商業、以蚌埠爲中心、次如正陽關、臨淮關明光阜陽宿縣、亳縣等處、只可算爲發達區域、金融興衰、俱以蚌埠爲轉移、在民十七年至十九年間、皖北工商業、十分發達、可稱爲黃金時代、自二十年水災、農村破產、工商業乃一落千丈、經濟感受恐慌、記者經旬餘日之調查、先將皖北各工廠最近概況、擇其規模稍大者分別摘述如次、公諸讀者

●寶興麵粉廠●　爲皖北最大麵粉公司、廠長楊樹誠、獨資經營三廠、第一廠在江蘇徐州、第二廠在本埠、第三廠在山東濟寧、資本雄厚、由此可見、蚌廠創辦於民國十九年三月、資本五十萬元、爲無限公司、全部財產約一百四十二萬元、全廠面積三十一畝五分、內部組織、分營業、倉庫、物料三部、採辦機務、庶務三處、有德國麥穗牌鋼磨二十五部、每部機每小時製粉十二包、汽油引擎（七百四馬力）一部、化出粉、裝袋、俱用機器、雇用職員四十八人、流動工人二三百人、日出麵粉六千袋、每月開工十五日、出品分綠紅藍黃色金錢牌四等、原料產自渦淮流域、銷售山東、河南、安徽等處、以皖北爲多數、月銷約八九萬包、運輸方面、築有鐵路岔道、分運津浦線上、或淮河河畔、四年以來、該廠營業、非常發達、覺至獨握皖北麵粉業牛耳、現因淮渦兩河流域、五穀豐收、糧價奇廉、演成穀賤傷農之慘劇、民衆多棄機製麵粉、改食土製雜糧、該廠銷路最近稍受影響、每袋頭等麵粉重五十九磅、刻售二元二角五分

●信豐麵粉廠●　爲股份有限公司、民國十七年秋季在蚌開業、全廠面積十四畝、資本額定四十萬元、只收足二十四萬十八年因麥價驟漲、獲利二十餘萬元、現在已有四十餘萬元基本金、全部財產約三十三萬元、經理馮屺懷、下設營業部、及粉務、料務、工務、麥粉五處、置美國華而夫鋼磨十一具、每具每小時製粉九包、柴油引擎一部、（九十四馬力）燒煤一百五十四馬力引擎一部、日出麵粉二千三百包、分綠紅藍元寶牌及白袋牌四種、雇用職員三十三人、流動工人一百二十八人、每月停工一星期、月銷粉四萬包、（本埠及北各縣徐州河南等埠）數皮四千包、本埠及無錫一帶、運輸方面、築有鐵路岔道、產量上不及寶興、然營業方面、大致相等、按每百公斤小麥、可製粉七十斤、數皮二十八斤、灰沙二斤

●大成麵粉廠●　在濰縣東門外、佔地四畝流動金一萬元、全部財產約六萬餘元、民國十八年八月成立、經理江寶志、下設廠務營業、事務三處、職員四人、工人二十八人、置國產柴油二十五匹馬力、三十六匹馬力引擎兩部、二四寸磨子兩部、每小時出粉十二包、日出粉百數十包至二百包不等、月銷一千餘包至二千包（滁縣及鄰近鄉鎮）只耕牛牌商標一種、該廠自開辦至二十年間、逐年損失數千元現仍營業不振（未完）

年歲豐收粮米賤 交通便利物價廉

赤峰縣糧米、大出產也、每年出產悉銷河北各地、今歲大有豐收、然外運不便、因價低微、一般農民、素賴糧粮易物、一粮價低廉、莫不叫苦連天、云、商戶運貨、全賴交通方便、前交通不便、均用旱車駱駝、脚價較昂、貨物隨之亦昂、運來奉山汽車通順、各貨能運、由之價格始低、尤以火油價值跌落更甚、前每箱十二元至十三元、頃間僅售九元五角、一考其原因、一因交通方便、一因各行讓價、又因原有美孚亞細亞兩行、近又添蘇聯油及蝙蝠牌油、各油相挤之原因也

教民屠宰仍未解決 冬至節牛肉價暴騰

哈爾濱訊、關於濱江道外回教、屠商之宰殺事宜、前經市公署衛生科提出折衷案、回教居商代表、已表示承認表面上已算圓滿解決但許多屠戶從前假宗教名義、多自立屠塲、隨時宰殺、異常便利、現在一律在南崗毛子塋屠宰塲（距市內約十餘里）宰殺路既遙遠更須經過驗疫打印種種手續、乍受拘束、殊感不便、故屢次藉端生事、頃聞前日爲爭先屠宰事、昨二十一日竟至罷宰、二十二日爲冬至節、向例肉類要非常增加、惟停宰以後、牛肉突形缺乏、計多肉床停止營業即有數家出賣者、今晨肉價每斤二角八分漲至三角五分午間復漲至四角、據云明日即無肉可賣、此即變象的罷市、亦即要挾的手段、現下已屆年關、當局應即嚴厲取締、以妨奸商乘隙貪取暴利云

錦縣各商 更是很忙

一天一天的過着、不久又到新曆年啦、又至商號清結賬目的日期了、以故錦縣全市的各種商號、現在對於更換賬簿、異常忙碌得很啊

大豆谷子落價

鐵嶺自秋收以來、糧車上的很多、近幾天糧車又特別的多、糧石因以大落、大豆每斗二十九斤售價八角、谷子每斗四角五分、紅粮五角、粳米每斗一元五角、各種粮石、爲從來最低的價格、農戶均云種地賠錢云

受經濟勢力壓迫之 濰縣商工情形
僅華豐鐵廠尙有起色

濟南訊、青島濟南間以濰縣爲中心、在前膠濟路未成時附近各縣均赴濰縣買貨、故工商業特盛、握魯東商業之樞紐、近年受經濟勢力壓迫日見衰頹、記者頃有濰縣之行、曾加調查紀其情況如次、縣工商業、以織布爲大宗、全縣有織布機十萬張銷路甚廣、業此者、並非大規模工廠、而純係家庭工業、老弱婦孺、分任操作、開支既輕出品又速、一家如此、全城如此、警養成一種勤苦儉樸習慣、布機既多、需用棉紗亦夥、統計每日需紗二百餘件故棉紗在濰縣亦重要商業之一、顧本縣無紗廠、完全仰賴青島與濟南運去濟南魯豐紗廠僅佔十之一二、餘則全爲青島日本紗廠出品、近年雖有人在濰縣設紗廠、尙遙遙無期也、前時本縣大棉紗商號有三十餘家、近則倒閉十分之九、其原因則爲中國商人須繳納營業稅及種種地方捐項日人近年在車站售賣棉紗故每件恒較中國棉紗商所售便宜二三元、於是人爭趨之日商日見發達、中國紗商相率倒閉、至今僅餘二三家、年後恐亦須完全停歇、商業失去大半、良可慨也、織布業、現在雖布價低廉、而因業此開支輕微、尙可維持、據傳日人現正在該縣籌劃設立一電力織布廠、以與人工織布者競爭、以彼之資本技術、與我微弱殘敗之家庭工業較、恐一年以後、織布業亦將爲其壓倒、至於雜貨業如白糖紙張等、市上所售、殆全由青島進來、照章繳納關稅、近中日人、則由掖縣龍口羊角溝等處偸運、可不納關稅、故貨價乃低廉甚多、中國商人惟有瞠目坐視而已、將來或亦將蹈棉紗之覆轍、所謂膠濟線重要區之濰縣將胥成勢力非中國有矣再則曩昔交通不便時、濰縣四周附近各縣、均赴濰買貨故商業特盛、近則火車汽車四通八達、多赴青島購買、濰縣商業衰落此一重要原因、華豐工廠、在濰縣爲稍有生氣之工業、（係教會人所辦）資金十萬元、先時祇能造水車等、近則日見擴充、已能造十五匹馬力之柴油發動機、每架價值一千八百元、較舶來貨低廉一半、外觀雖不如、而堅固過之、因出貨供不應求、已有預定來年交貨、又日裕魯顏料廠、及信豐源等、各大織染廠資本均各十數萬元、營業亦有可觀云

通遼稅捐局 施行運粮執照

通遼稅捐局長鄭金銘氏、奉上憲之意旨、爲粮商賣妥粮石、由回商起稅捐單據憑證、運往外埠、即能出售、外有往返偸漏、頂替之弊端、鄭氏前與奉山路任錫文站長、及四洮周站長、分途接洽、敘明情由任周兩站長、因關國賦、准由所請、嗣後對捐票外運、須到稅局、領換鐵路運輸執照、業於本月二十日、通知各商遵照、杜絕奸商頂替、而重國賦云

哈埠商工業 不振之慘狀

哈爾濱訊、本埠商工業、今年極其不振、荒閉潛逃者層出不窮、法院與商會執行查封拍賣、一日必有數起、入冬以來、其景不氣之慘狀、尤爲曝露、俄文魯波爾報近日登載、據某商會調查、現距春節切近、滿洲國商人間以舊歷年關爲結賬之期、預料本年終及明年初工商店之荒閉與潛逃者當在二百四十家以上、實爲工商業之浩劫

社會局推行度量衡
令各書局採用一體制新

社會局昨准全國度量衡局函云、案查度量衡新制、早奉明令於廿二年々底、以前完成劃一、現值全國普遍、推行限期完成之際、所有以前用英制、及其他廢制之印刷物品、雖已有大多數遵改新制、然尙有未曾改正者、自應一律改用、以期深入民衆確照信守、嗣後各書局編書收稽、無論是教科書、是字典參考書類雜誌等、均應完全採用、度量衡法、第四條第五條之所規定之標準制、及常用制名稱之定位、並修定度量衡法、施行細則第五十二條、所規定標準制之中西名稱、毋得再用、其他不合法之制度、及日本譯名、其有不及改正、而已印出者應每開各附打合表及正各表凡不附上項打合表正名表、及仍沿用英制及舊制、或新制之沿用舊名者、自廿三年一月一日起、如經查出、應以違背定程論、事關推行新制、以廣流傳、相應檢付、中外新舊度量衡折算參考書一覽表、函請貴局查照、通令各書局、及印刷公司、一體遵照辦理云

各商店營業不佳

四平街本埠各商號每逢到了新舊的年關都是一個賣貨的好機會、買主接踵不斷的雲集、橫台今年因爲粮價迭落農人不認賤賣「農商本有連帶的關係」不能賣糧就不買貨所以今年賣貨的商號頓呈冷淡的現象大非昔比了

本報啓事

本日爲大正天皇祭、本埠特產、本埠錢鈔、電報匯兌、商品市場、北地行市、均休市一日

諸君欲求身體康健轉弱爲强請速購育殖靈聖藥服之

凡由腎精發生各症服之均有效力專補先天以固正氣兼補後天而壯元陽主治男子身體虛弱精神恍惚頭暈目眩腦力健忘夢遺滑精房勞過度惡夢思眠少年體弱老年精衰耳鳴腰痛下部虛弱精血枯耗先天不足子嗣艱難以及腎寒潮溼服之咸宜功效最速婦女主治赤白二帶精血不調久不受孕精來腹痛五勞七傷各症服之其效如神無病之人如能常服飲食增加服一盒開胃健脾服之幾合精神充足如能常服返老還童眞乃第一補品諸君試服之言之不謬也勿失良機

△營口西大街天興源△滿洲國總經理新京北門外世一堂△奉天總經理大西關同德堂西藥部△大連總經理西崗子平和街德記全棧大藥房
各埠大藥行及雜貨舖均有代售　定價每盒大洋貳元　每打大洋廿元

特別贈送育殖靈聖藥買一盒送一盒

各科診療病室完備
岐山醫院
醫師 楊鳳鳴
小崗子平頌街五十七番地
電話四六五七

華譯國聯調查團報告書

代價先惠　不取郵費

附錄
◎日本意見書◎九國遠東條約
◎中日代表之演說◎非戰公約
◎國際聯盟會盟約
【每册大洋六角 附錄在內】
▲僅購附錄每册大洋五分郵費二分（但無國際聯盟會盟約）

忽又三版

（各地有名書局各地 滿洲報分社發售）

大連市常盤町二十九番地　總發行所　滿洲報出版部

東北人物志

已經絕版、不再印行、所餘無多、如不急速購買、即永久不能得矣
◎定價大洋十五元（特價七扣）◎特價先惠不要郵費

本社啓事

大連市內本社報費之收單以左記式樣之收單而捺者爲有效倘有對該樣式以外之收單惠款者請於三以內即到本社經理部聲告否則本社不負其責

如無支配人會計發送之蓋章以及改竄款項數目時概歸無効

No.

今承

定本報（郵寄）　　份　自　年　月　日起　至　年　月　日止

台鑒

計定　年　月　天

當收報費計　　圓　　角　　分

大同　年　月　日　大連　滿洲報社經理部具

支配人	會計	發送

2. 9. 5,000

大連房產公會鄭重啓事

啓者敝會現已正式完全成立開始辦理左記事業務期切實穩妥迅速便捷無論遠近各埠凡經委託敝會代收房租代管房產及一切事宜則同人等自應完全負責保證信用以期不負各界相委之盛意恐未週知特此鄭重登報聲明

△代辦事件如左　一、代收房租　一、代管房產　一、代招房戶　一、介紹房產交易　一、調解雙方糾紛　一、代理保火險　一、關於房產附帶事業

大同二年十二月　日　大連市大黑町一百五十六番地

大連房產公會　張本政　周子揚　劉仙洲　麗睦堂　邵愼亭　曲子源　徐香圃　郭子珍　許萬亭　王文川　同啓

大連房產公會成立宣告

啓者敝會業於上月召集發起人總會製定規章選舉職員正式成立現已假定大黑町一百五十六番地設立辦公處開始辦公代爲經理房產代收房租介紹房產交易代招房戶以及關於房產附屬各事無論遠近各埠凡經委託辦理上記事項務期切實穩安迅速便利對保證信用擔負完全責任用特宣告并將敝會職員列左俾便週知即希公鑒

大同二年十二月　日

顧問　大連市商會會長張本政　邵愼亭　劉仙洲　西崗市商會會長麗睦堂　周子揚　王文川　西部市商會長許萬亭　大連藥業組合長徐香圃　大連福順厚總經理曲子源　寺兒溝商民會長郭子珍　會長劉子翙　副會長徐仁堂　監查梁璧人　徐憲齋　評議員張華堂　李春亭　閻之如　王少臣　周硯樵　麗聘三　張芸堂　藍少齋　麗大海　邵鼎三　欒誠九　理事于彭年　法律顧問辯護士相川米太郎

大連市大黑町一百五十六番地大連房產公會啓　電話三五一七番

大連名商介紹

新到宗譜廣告
本社特由上海辦到新出品之家譜五彩精美綾絹鑲邊現在大宗到來特別廉價出賣
大連市西崗大龍街一六番　啓化書社　電話五〇三一番

油類種目　各種馬達油　各種機械油　各種汽油　雙喜牌煤油　各種煤油　戰鬪艦牌煤油
美金牌葡萄乾
新到頂上西藏紅花
大連燐寸得寶火柴總代理店
大連市惠比須町一六八　永大公司　電二二六四七

電話商會
今遷移於西通九三地點常盤橋東西通入口路南

電話
買賣、無費辦理手續、並出貨薄利金融
電話商會　大連市西通九三番地　電話三八九〇

大連案內社
諸君之文明器具或需求出讓請利用弊社
電話　賣買專門並無費辦理手續及出貨薄利金融
土地家屋　賣買金融
大連市西通一一〇　電話二[illegible]

永興文具店
謄寫版及附屬品　商學事務用品類
浪速町三一　電話二二四八四

連生印刷
書籍雜誌一般印刷
奧町　電二二六九八番

根屋洋服店
流行式洋服專門
浪速町　電話二二四八六

大連汽船出帆
●開往青島上海　▲青島丸　十二月廿八日　▲奉天丸　十二月三十日　▲青島丸　一月三日
●開往天津（天津瀾航）　▲長春丸　十二月廿七日　▲天津丸　十二月三十日　▲長春丸　一月二日
●開往龍口　▲龍平丸　十二月廿八日
●開往長崎基隆高雄　▲山西丸　十二月廿六日
●開往基隆高雄　▲山東丸　一月六日
●開往新潟伏木敦賀　▲河北丸　一月四日
●開往芝罘濤津雄基　▲遼河丸　一月三日
●營口大連阪神行　▲龍鳳丸　十二月三十日
大連汽船株式會社
專屬貨客經理店　大連市敷島町永和公司　電話七八六八・七二七五

澤山兄弟商會
阪神航路專屬貨物經理　台灣航路荷客取扱店
電話五二六五、四八一六番　大連敷島町

丸一商會
乘船切符發賣所大連伊勢町　ジャパンツーリストビュロ大連案內所電話五五五四番

阿波共同汽船出帆　大連
●開往芝罘威海衛青島　▲十六共同丸　十二月廿九日
●芝罘威海衛仁川　▲卅六共同丸　十二月廿七日
●開往仁川鎭南浦　▲長山丸　一月三日
●開往芝罘　▲十八共同丸　十二月廿六日
●開往天津　▲長山丸　十二月廿八日
阿波國共同汽船株式會社大連支店

大阪商船出帆
●開往天津　▲江龍丸　十二月卅一日　▲志摩丸　一月五日　▲日東丸　一月十一日
●開往橫濱（掛今治）　▲日東丸　十二月廿八日　▲江龍丸　一月五日　▲志摩丸　一月十一日
●開往門司神戸大阪　▲烏拉爾丸　十二月廿六日　▲哈爾濱丸　十二月廿八日　▲特克馬丸　十二月廿九日　▲香港丸　十二月三十日　▲烏斯利丸　一月一日　▲貝爾加丸　一月三日　▲西亞得爾丸　一月四日　▲亞米利加丸　一月五日
●開往上海福州基隆高雄　▲盛京丸　一月二日　▲長沙丸　一月十三日　▲福建丸　一月二十三日
●開往紐育　▲關西丸　十二月廿六日
大阪商船株式會社大連支社　電話四一三七番

惠通行出帆
●開往芝罘威仁　▲利通號　十二月廿九日
●開往芝罘　▲福壽丸　十二月廿六日
●開往門字今尾　▲照國丸　十二月三十日
●開往龍口　▲隆順丸　十二月廿七日
●開往天津　▲和順丸　十二月廿八日
奉天出張所電話三九一四番　新京出張所電話二一三九番
惠通行　電話六一一八、三八五一

政記輪船出帆
●開往龍登　▲有利號　十二月廿六日
●開往青島　▲廣利號　十二月廿六日
●開往芝罘　▲永利號　十二月廿七日
●開往上海　▲迴安號　十二月廿八日
●開往芝油港廣　▲英利號　十二月廿八日
●開往港廣　▲順利號　十二月廿六日
●開往威海青島　▲公利號　十二月廿六日
▲宏利號　十二月廿七日
政記輪船股份有限公司　電話四一四一番

日清汽船大連出帆
●開往上海青島香港廣東　▲華山丸　十二月廿八日　▲唐山丸　一月十日　▲嵩山丸　一月二十日

大連旗昌分行輪船出帆
●開往登龍　△海昌　十二月廿四日
大連旗昌分行　電話七四六八

本社啓事

逕啓者茲委任唐潤之君爲大連總派報處長嗣後各界如有訂閱報章者希與唐君接洽可也此佈

啓者鄙人久蒙遠近紳商各界格外關垂曷勝銘感今又承滿洲報社委以大連總派報處長之職誠恐才疏學淺不堪勝任深望新知舊雨倍前援助是爲所懇謹將外勤人員氏名列後祈各界注意焉

外勤經理　王君一
外勤派報　韓岡潤　宋秀岩
收欵員　唐有忱

滿洲報大連總派報處
處長　唐潤之謹啓
大連市三春町　長電話九四五六番

良機勿失

製造九味素全部機器出兌

本工廠內以製造調味粉「五味素」爲業內部機器設備完全今因種種關係不願前進擬最廉價全部出兌如有合意斯業者請速駕臨本廠面議可也

奉天工業區六馬路　德豐工廠謹啓　滿電話四七二八號